2020 2 Bimestriel

L'Ami de Tous

Vie et nouvelles du Vihiersois-Haut-Layon

ISSN : 1249-7029

Mars – Avril 74ème année 2.50€

La LUMIERE de PÂQUES

SOMMAIRE

- Pâques sur le monde.
- Dieu parle aujourd'hui.
- La résilience au cœur de nos vies.
- Ainsi va la vie au quotidien.

Responsable de publication
Marylène CHAUVIGNÉ

Maison paroissiale
11 rue du Champ de Foire des Champs
Vihiers 49310 Lys Haut Layon
☎ 02 41 75 04 45

Conception couverture
J.M. MÉNARD

Impression couverture
Layon Impression

Impression du cahier
L'Ami de Tous

Tous les articles marqués de ce symbole sont extraits du journal paroissial de Limoges et diffusés avec autorisation spéciale.

Noms des correspondants

SOMMAIRE

THÈME CHOISI : Être acteurs là où nous sommes...

Pages
Invitations 3
Présentation de ce numéro 4
Gardons le sourire ! 4
Résilience : une notion indispensable à la vie actuelle 5
Le mot de Charlotte 6
Ainsi va la vie au quotidien 11
La résilience au cœur de nos vies et de nos familles 13
Pâques sur le monde ..... 14 - 15
Dieu parle aujourd'hui 15
Ode au printemps 17
Avec cette crise tout le monde souffre 19
La vie m'a appris 19
Emile le boucher 20
Petites béatitudes 21
Une histoire ordinaire qui finit bien ..... 23 - 24
Messages d'espoir - Pensée revigorante 24
Les pilotes de l'espoir 26
Souriez, vous êtes filmés 28
Humour ..... 8 - 10 - 12 - 19 - 25 - 28

Éditorial de Roger LETHEUILLE 3

SAINT - HILAIRE en Vihiersois ..... 7 et suivantes

Nouvelles de Tigné - Aubigné sur Layon ..... 27 - 28

JEUX – CONCOURS – RÉPONSES page 29

VAL DE LOIRE
ANJOU & LAYON
- DOMAINE DU -
PETIT CLOCHER
DEGUSTATION
VENTE DIRECTE
Vignobles Denis
CLERE SUR LAYON
www.domainedupetitclocher.fr
02-41-59-54-51
CAVES TOURISTIQUES

Étienne COTTENCEAU
Maçonnerie
Taille de pierre
Tél. 02 41 75 06 18
www.cottenceausarl.fr
accueil@cottenceausarl.fr
7 impasse de la Bamette
Saint-Hilaire-du-Bois
49310 Lys-Haut-Layon

MAÇONNERIE Neuf et Rénovation
RAVALEMENT
Entreprise LAROCHE
Père et Fils
RGE QUALIBAT
8, allée des violettes - 49560 NUEIL-SUR-LAYON
Tél. 02 41 59 50 75
Email : jeromelarochemaconnerie@wanadoo.fr
ISOLATION THERMIQUE EXTERIEURE

Merci
à tous nos
annonceurs

PAIROCHON
YANNICK
RGE ECO artisan
Couverture - Zinguerie
Neuf et Restauration
Ardoise - Tuiles - Ramonage
ZA LA BAMETTE - 49310 St Hilaire du Bois
eurlpairochonyannick@orange.fr
Tél. 02 41 56 14 26 - www.pairochon-yannick.com

ESAT la Rebellerie
L'ARCHE
EN ANJOU
NOS PRODUCTIONS À LA VENTE :
- VINS BIO
- JUS DE RAISINS BIO
- CONFITURES EXTRA
49560 NUEIL-SUR-LAYON
02 41 59 53 51
www.arche-anjou.org

Vous pouvez vous abonner à tout moment !

TARIFS des ABONNEMENTS Année 2020

Par la Poste :	Ordinaire : 18 €	Soutien : 25 €
Par Diffuseur de ma commune :	Ordinaire : 14 €	Soutien : 25 €

BULLETIN D'ABONNEMENT - année 2020

M. ou Mme : …… Prénom : ……

Adresse : …… Commune : ……

souscrit un ABONNEMENT et verse la somme de …….. €

Remettez ce bulletin et le règlement au CORRESPONDANT de votre commune

OU adressez-le, accompagné de votre chèque, par courrier affranchi à :

L'Ami de Tous - Maison paroissiale 11 bis rue du Champ de Foire 49310 VIHIERS

Les abonnements de soutien nous permettent d'aider des associations humanitaires.

Boulerversement et confiance !

Éditorial de Roger LETHEUILLE
Curé de la paroisse

Comme chaque année, le jour des *Cendres,* les croyants rassemblés ont entendu l'appel à la conversion du cœur afin de se préparer aux fêtes pascales. ***Jeûne, prière, solidarité*** vont devenir les maîtres mots de ces 40 jours… Mais voilà que cette quarantaine 2020 allait devenir progressivement, au sens biblique, un véritable désert que nous n'avions pas imaginé. Le ***jeûne***, nous allions le vivre : celui de l'Eucharistie ; la ***prière*** : se rendre disponibles aux appels de l'Esprit ; la ***solidarité*** : devant les consignes données, sans vouloir jouer avec le feu sinon cela s'appelle de l'inconscience.

Jeudi 12 mars : allocution du chef de l'État, déclarant les premières mesures à prendre devant l'arrivée de l'envahisseur qui passe par-dessus les frontières et se moque bien de toutes nos réserves administratives. Rien à voir avec les films de science-fiction : nous sommes devant une réalité dont nul ne mesure l'ampleur et qui se découvre jour après jour.

Dimanche 15 mars : dans la nuit tout s'est accéléré. La nouvelle est arrivée : pas de rassemblements ! Les ordinateurs envoient des messages : résignation, prudence, incompréhension, colère, atteinte à la liberté… Dans l'église, une fidèle prie. En me voyant elle me demande si elle peut recevoir la communion… Je ne peux lui refuser. *Voici Celui qui enlève le péché du monde.*

Lundi 16 mars : *nous sommes en guerre,* annonce notre président…

Il est là, il est sournois, il surgit où on ne l'attend pas, il court, il vise ses cibles ; sa préférence : les plus vulnérables, alors tous se protègent, du plus petit au plus grand, tout s'arrête… Il faut faire preuve de citoyenneté, de solidarité. Les adversaires d'hier se parlent, un seul front, finies les querelles. Les dossiers les plus sensibles du *vivre ensemble* vont attendre quelques semaines, l'urgence est ailleurs devant la menace. Mais d'où est-il venu, ce ***virus***, ce trouble-fête ? Bien des questions que les scientifiques se posent : comment neutraliser celui qui apporte l'angoisse, la mort. Alors on cherche, on analyse, on questionne. Certains se tournent vers le ciel et crient leur désespoir : *tout cela ne serait-il pas le fruit de la folie des hommes* et en viennent à penser à une malédiction pour aujourd'hui, comme pour la peste et autres épidémies ravageuses des temps anciens. **Il nous faut revenir vers plus de sagesse, se tourner vers le ciel, oui, pour demander de vivre ce temps dans la paix sans se laisser gagner par la peur et l'angoisse qui sont toujours mauvaises conseillères**. Oui, il est nécessaire de réagir, de se protéger, et si cette situation pouvait nous faire prendre conscience des autres *virus* engendrés par notre activité humaine et qui progressivement empoisonnent, détruisent nos vies de famille, notre *vivre ensemble*, notre Terre, *notre maison commune*.

Dans ce dimanche 15 mars, un rayon de soleil un peu timide est au rendez-vous. Il nous parvient en se frayant un chemin à travers les nuages, il vient réchauffer nos cœurs. Une parole, un appel viennent nous secouer de nos torpeurs, de nos angoisses : le Pape François nous invite à célébrer la semaine de la vie du 16 au 24 mai pour le 5e anniversaire de son encyclique ***Laudato si : Loué sois-tu !*** Au cœur de la nuit pascale, tenant nos lampes allumées, marchant à la suite de la lumière du Christ, l'Eglise chante la victoire de la vie sur la mort. Puis vient la proclamation de la Gloire de Dieu qui se manifeste dans la splendeur de la création : *Il vit que tout cela était bon.* Enfin éclate l'Alléluia, les cloches sonnent, annoncent qu'il n'est pas resté dans la mort : *Pourquoi cherchez vous parmi les morts Celui qui est vivant ?*

Dieu, qui nous appelle à un engagement généreux et à tout donner, nous offre les forces ainsi que la lumière dont nous avons besoin pour aller de l'avant. Au cœur de ce monde, le Seigneur de la vie, qui nous aime tant, continue d'être présent. Il ne nous abandonne pas, il ne nous laisse pas seuls, parce qu'il s'est définitivement uni à notre Terre, et son amour nous porte toujours à trouver des chemins nouveaux. Loué soit-il !

Pape François - *Laudato Si* n°245

Invitations…

EXPOSITION - VENTE POTERIES

MONASTÈRE DES BÉNÉDICTINES
MARTIGNÉ-BRIAND

LES 8, 9 ET 10 MAI 2020

Vendredi et Samedi
9h-11h30/14h30-17h
Dimanche
10h-12h/14h30-17h

Chants de mer et d'ailleurs

Chœur d'hommes
VOIX DU LARGE

Direction : Jean-Marie HUMEAU

Eglise de SAINT-PAUL-DU-BOIS
Samedi 18 avril 2020 à 20 heures

Adultes : 10 €
Enfants -12 ans : 5 €
2 euros (par place) pour la Paroisse

Réservations :
- **Dominique HUMEAU : 02.41.30.53.67**
- **Monique GAUDICHEAU : 02.41.75.87.68**
- **Marietta JADEAU : 02.41.55.96.34**

Présentation de ce numéro

Marylène Chauvigné

Lorsque, début mars, mes amis de l'équipe de rédaction, Monique HÉRAULT, Jean-Claude PIREAU, Bernard DESCHÈRE, et moi-même avons choisi le thème du bulletin d'avril, nous étions loin d'envisager qu'un ***coronavirus*** allait toucher le monde entier !

Lumière de Pâques ! Tel est notre thème : nous voulons nous accrocher à cette espérance en tant que chrétiens et en tant que citoyens…

En attendant nous voilà confinés ! Diverses réactions à cette obligation : ceux qui tout de suite ont compris le danger pour eux, pour les autres et qui ont respecté les consignes ; ceux qui ne veulent pas comprendre et qui bravent les mises en garde. Interdits et amendes sont pour ceux-là car le danger est réel !

Jamais ce temps de CARÊME n'aura été mieux suivi. **Temps de désert :** nous le vivons au quotidien. Il nous donne la possibilité de la réflexion. **Temps de prière** : les propositions affluent sur les réseaux sociaux. Prions pour les malades, pour ceux qui les soignent et pour tous ceux qui contribuent à faire vivre encore la France. **Temps de solidarité** : un message, un coup de fil (c'est mieux de se parler en direct!) à une personne qu'on sait isolée, un geste... Ainsi, nous, nous trouvons chaque matin sur notre fenêtre une baguette de pain déposée par notre voisin boulanger. Quelle douce attention !

Lisez avec attention les textes que nous avons choisis. Notre confinement leur donne une lumière toute particulière...

De partout nous sont arrivés des textes qui nous font réfléchir mais aussi rire : et nous en avons besoin ! Nous vous en avons partagé quelques-uns !

Ce bulletin ne vous arrivera pas en temps et heure mais il finira par arriver, soyez-en sûrs ! Nous allons nous servir des nouvelles technologies en l'envoyant en PDF à tous ceux dont nous connaissons l'adresse mail. Les autres devront attendre… Pour les réponses aux jeux, nous serons tolérants sur la date d'envoi...

Que la lumière de Pâques soit présente dans toutes vos familles et qu'au matin du 12 avril chacun vive une réelle résurrection : c'est le vœu que je fais !

Bonne lecture, mes amis ! Portez-vous bien et profitez de la nature qui est à deux pas de nos portes : c'est une chance que beaucoup n'ont pas !

Gardons le sourire !

Si on m'avait dit, qu'un jour, je devrais me signer un mot pour m'autoriser à sortir de chez moi ...

Vos grands-parents étaient appelés pour la guerre. Vous êtes appelés à rester dans votre canapé. Courage Vous pouvez le faire 💪

J'aimerais un jour allumer la télé et entendre aux infos :
« Aujourd'hui, rien de spécial. Tout va bien dans le monde.
Bonne journée ! »

Moi je vous le dis. Si les écoles restent fermées trop longtemps, les parents trouveront un vaccin avant les scientifiques.

Une petite pensée pour les livreurs Chronopost qui ne pourront plus dire qu'il n'y avait personne à la maison.

3ème jour de confinement. Ma femme me dit d'aller faire un tour... et qu'elle paiera l'amende.

Et les français restèrent chez eux.
Et ils se mirent à lire et à réfléchir.
Et ils n'oublièrent plus de prendre des nouvelles de leurs proches.
Dans l'incertitude de demain, ils comprirent enfin ce que voulait dire profiter de l'instant présent.
Progressivement les publicités vantant des produits dont ils n'avaient pas besoin leur semblèrent bien vides.
Et ils comprirent.
Ils n'étaient pas en train de survivre mais bien de vivre.
On venait de leur faire un cadeau incroyable : on leur avait offert du temps.
Et la Terre les trouva digne d'elle et elle commença à respirer à nouveau.

Catherine TESTA

Purée tout le monde sort son clébard, moi j'ai une tortue, 7h qu'on est dans l'escalier...

S'EN SORTIR SANS SORTIR

Plusieurs parents sont en train de découvrir que le problème, ce n'est pas l'enseignante.

Qu'est ce qu'on était content le 31 décembre... Tous à fêter l'arrivée de cette année de merde !

2040, 8h du matin. Georges prend le dernier rouleau de papier WC que ses parents avaient acheté en 2020.

Résilience : Une notion indispensable à la vie actuelle

Jusqu'à la fin du XXe siècle, nous pouvions encore aspirer à une vie exempte d'atrocités ou de catastrophes majeures. Les difficultés étaient à l'échelle humaine : maladies, décès, séparations, accidents… Les médias nous informaient que la situation était loin d'être aussi agréable dans certains endroits de la Terre. Presque en apesanteur, nous avions besoin du témoignage de nos aînés pour nous rappeler que la guerre n'était pas seulement une abstraction dans notre monde occidental que nous pensions en paix. Seules les catastrophes naturelles pouvaient nous agresser, car trop puissantes pour nous.

Le danger omniprésent

Mais depuis un certain 11 septembre 2001, nous avons compris que nous ne sommes jamais à l'abri des actes de destruction contre lesquels nous sommes sans solutions. Nous savons maintenant que nous ne sommes nulle part exemptés des conséquences de luttes dans lesquelles nous n'avons jamais choisi de nous impliquer.

Chaque jour, les médias nous annoncent au moins un acte terroriste. Les non-violents, les plus tolérants parmi nous ne peuvent plus envisager que seule une attitude peut suffire à obtenir la sécurité. Dans une telle situation, **la résilience n'est pas un luxe !** Habitants des grands villages comme ceux des petites bourgades, voire des villages, nous pouvons tous, nous attendre à devoir réagir une fois dans notre vie à une agression. Agression humaine ou naturelle qui mettra notre vie en jeu. **Nous devons apprendre à surmonter les pires épreuves.**

Les observations de nos pensées, de nos émotions, de nos comportements montrent que nous subissons les influences des autres. De plus, les nouvelles représentations de la société orientent nos comportements. C'est ce qu'on appelle la Psychologie sociale.

Les chercheurs ont observé **les phénomènes de Résilience : capacité à rebondir après un choc traumatique grave.** Cette capacité est propre à chacun, elle permet de survivre aux épreuves majeures et d'en sortir grandi malgré l'importance de la destruction intérieure. Les exemples de personnes connues ne manquent pas :

• Simone VEIL, femme politique déportée à Auschwitz à l'âge de 16 ans, elle perd son père, sa mère et son frère.

• Nelson MANDELA, président de la république d'Afrique du Sud après avoir effectué 27 ans d'emprisonnement pour avoir voulu obtenir l'égalité raciale.

• Pierre LOTA, rescapé du crash du mont Saint-Odile en 1992.

• Martin GRAY, écrivain témoin qui perd à deux reprises toute sa famille : parents, frères et sœurs dans les camps de concentration, puis son épouse et ses quatre enfants dans l'incendie de sa maison.

• Le journal d'Anne FRANCK en est un témoignage.

Dans la Bible, la dynamique de la résilience est très présente. Les exemples de passage d'un mal ou d'un moins bien vers un mieux, de la nuit vers le jour, sont nombreux. Le peuple juif qui traverse la mer, le désert, l'occupation, l'exil...

Stefan VANISTENDAËL, sociologue, observe même que : *« Le parallélisme entre résilience et résurrection est frappant, sans que cela permette de réduire une des deux réalités à l'autre. La surprise de retrouver Jésus ainsi après sa mort reste totale : Jésus est dans une autre vie, à la fois mystère pour nous et promesse grâce à Lui... ».* C'est une affirmation supplémentaire d'espérance.

Alors, quelle attitude choisir devant la vie pour nous, pour nos enfants ?

Au nom d'une certaine humanité et d'une certaine interprétation de la démocratie, depuis plusieurs années, on a éliminé de notre vie tout type de danger, d'accident, d'injustice ou même d'inconfort psychique. Pour y parvenir, on multiplie les règlements et les précautions tout en diluant la responsabilité individuelle.

Résilience, ce terme nous est répété par les journalistes, les politiques et autres intervenants à travers les médias. On nous assure qu'il faut être préparé pour survivre aux catastrophes et épreuves et avoir une existence digne d'être vécue. Les éducateurs s'efforcent de passer le message aux parents : fini l'enfant-roi ! **Il est nocif, inutile de vouloir mettre les enfants à l'abri de tout. Il est préférable de transmettre les mécanismes et moyens d'adaptation efficaces qui leur permettront de développer les qualités qui favorisent la résilience et leur permettront comme on dit de réussir leur vie.**

L'enjeu est tellement important que des méthodes d'apprentissage de la résilience se mettent en place grâce aux études du Bureau International Catholique de l'enfance. Ces outils sont utiles pour nous aider à transmettre et à former.

SUZANNE BONNEFOUX

Le mot de Charlotte

Bon jour à chacun,

Je vous propose d'apercevoir les thèmes abordés cette année en culture chrétienne et catéchèse auprès des primaires.

En octobre, les enfants ont travaillé le thème du **Je crois en Dieu**. Sans l'apprendre par cœur, les enfants ont découvert ce beau texte, résumé de notre foi commune. De quoi parle-t-il ? Ai-je mieux compris ? Et moi, quels mots j'utilise pour dire ce que je crois ?

En novembre, ils ont vu des représentations de **Jésus dans l'art**. (culture)

En décembre : Jésus **messager de Paix**, sur le thème de Noël. La naissance de Jésus est une bonne nouvelle !

En janvier : **Monuments et religions** juives, chrétiennes, musulmanes. (culture)

En février : **Enfants de Dieu**. Les enfants ont réfléchi aux questions suivantes : Qui est le Père ? Comment prier Notre Père ? Sommes-nous tous frères ?

En mars : Corona virus…

En avril : **Jésus est vivant** en lien avec la fête de Pâques. Durant ces rencontres, les enfants se mettent à l'écoute de la Parole de Dieu. Ils apprennent à observer, méditer et prier la Parole.

En mai **: le baptême**. Les enfants découvrent le sens du baptême et les différents symboles de la célébration. (culture)

En juin : libre à chaque groupe de caté. Les enfants pourront visiter l'église de leur village, aborder un thème au choix.

Maintenant, que diriez-vous de prier avec des mots d'enfants ?

Dieu, tu nous donnes la vie.

Nous croyons
que tu as ressuscité ton Fils Jésus.
C'est lui le premier
qui s'est relevé de la mort.

Nous savons que Tu nous aimes très fort.
Nous sommes sûrs qu'à notre tour,
Tu nous relèveras aussi de la mort.

Déjà dans notre vie,
Tu es avec nous, Tu nous rends heureux.
Tu nous l'as promis :
Tu nous gardes avec toi dans la vie éternelle.

Que va-t-il apparaître dans ce coloriage codé ?

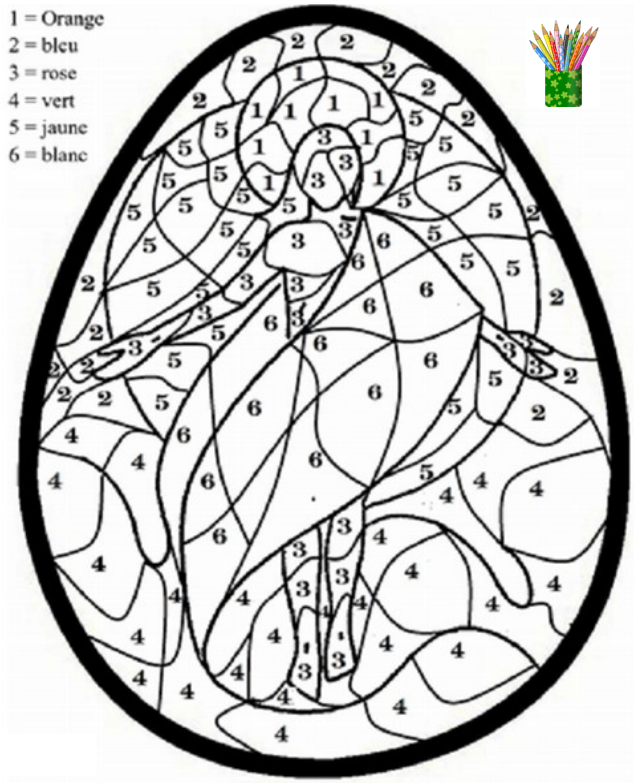

Dates des célébrations pour les enfants et les jeunes de la paroisse: Toutes les célébrations sont à 10 h 30.

Baptême âge scolaire : dimanche 12 avril à Saint Hilaire du Bois.
1ères Communions : dimanche 10 mai à Saint Paul du Bois.
dimanche 17 mai à Vihiers et jeudi 21 mai à Montilliers.
Professions de Foi : dimanche 3 mai à Vihiers, dimanche 10 mai à la chapelle de la communauté,
dimanche 24 mai à Nueil sur Layon.
Confirmation des jeunes : dimanche 14 juin à Coron.

Pour me joindre : cate.sthilaireenvihiersois@gmail.com ou tel : 06.29.60.95.53 (permanences : mardi et jeudi)
N'hésitez pas à laisser un message. Maison Paroissiale 11 rue du Champ de Foire des Champs, 49310 VIHIERS

A bientôt, Charlotte.

APRÈS-MIDI CONVIVIAL

Le samedi 29 février, une quarantaine de bénévoles du relais Saint Nicolas ont répondu à l'invitation des responsables. Ce fut l'occasion pour notre curé de faire le point des différents événements qui vont marquer la vie paroissiale.

Ainsi, pendant le temps du Carême, des rencontres ont été programmées : avec le Père Antoine CHEVRIER, fondateur des prêtres du Prado ; des célébrations de la Parole chaque mercredi ; *Un appel, une réponse,* parcours de Marc OSWALD, directeur de La Rebellerie ; la Semaine Sainte avec les différentes célébrations. Puis, il y aura les premières communions, les professions de foi, la confirmation et le pique-nique paroissial…

Puis ce fut le temps de la belote ou autres jeux dans une ambiance détendue en absence d'enjeu.

Cake, bulles et jus de fruits ont clôturé ce temps très apprécié.

LES PRÊTRES DU PRADO

Le 2 mars, les Pères Laurent BLOURDIER de Saumur et Roger LETHEUILLE, prêtres du Prado, nous ont présenté le cheminement du Père Antoine CHEVRIER, fondateur de l'association.

Il est né en 1826 à Lyon de parents modestes : Claude CHEVRIER, employé de l'octroi municipal et de Marguerite FRECHET, fabricante de bas de soie au caractère bien trempé. C'est l'époque de la révolution industrielle : la 1ère ligne de chemin de fer est inaugurée en 1827 entre Saint Etienne et Andrézieux. Les soieries représentent une activité économique importante à Lyon. L'apparition du machinisme crée une grande misère chez les salariés aux maigres revenus. La révolte des Canuts est vivement réprimée par le pouvoir en place et la misère s'installe.

C'est dans ce climat social agité que Antoine CHEVRIER, par la volonté de sa mère, est scolarisé chez les Frères de la Doctrine chrétienne où il se fait remarquer. Il poursuit au Grand Séminaire et est ordonné prêtre en 1850. Il est nommé vicaire à la nouvelle paroisse Saint André de La Guillotière, de l'autre côté du Rhône, où s'entasse une population de pauvres ouvriers. Il y côtoie la grande misère économique, sociale et culturelle et s'engage à venir en aide à ces pauvres, ignorants et pécheurs. Il s'appuie sur quatre éléments : la crèche, la croix, l'Eucharistie, la Parole de Dieu et décide de suivre Jésus-Christ au plus près ! Pour cela il faut lire et relire l'Evangile.

En 1860, il achète la salle de bal du Prado, lieu de mauvaise réputation. Grâce à des dons divers et à l'action de bénévoles convaincus, il la transforme en chapelle où il accueille filles et garçons se préparant à la 1ère communion. A partir de 1864, il cherche à être accompagné par d'autres prêtres et mène le projet de créer une école cléricale pour former des prêtres *pauvres au service des pauvres*.

Lui-même pauvre au service des pauvres, il se retire régulièrement à Saint Fons où il crée un lieu de recueillement et de retraite. Saint Claude, propriété de sœur Claire à Limonest, lieu de vacances pour l'école cléricale, deviendra la maison des sœurs.

Prêtres du Prado, nous vivons cette vocation dans la condition de prêtres diocésains séculiers, c'est-à-dire comme prêtres dans le monde, serviteurs du peuple de Dieu. Non-religieux, nous recevons nos missions directement de l'Évêque de notre diocèse.

Témoignage : *Pour moi qui suis prêtre, le Prado est une grâce particulière de Dieu qui m'incite à suivre et à m'unir à Jésus-Christ, pour ne pas sombrer dans la routine, ni devenir un simple* fonctionnaire du religieux. *Avec le soutien de mes frères prêtres et de toute une famille spirituelle, le Prado me dynamise chaque jour, par la contemplation de Jésus Vivant : dans sa Parole, mais aussi aux côtés des pauvres de toutes sortes. Car des pauvres, comme l'a dit Jésus,* il y en a toujours avec nous *et partout, même en paroisse ! Mais, pour annoncer l'Évangile aujourd'hui, quel prix divin attachons-nous à leur présence et à leur parole ?*

PORTES OUVERTES À LA MAIRIE

Les 4 et 7 mars, les élus de Lys Haut-Layon ont accueilli un large public dans la mairie rénovée de Vihiers. Une visite passionnante qui nous a fait découvrir des lieux de travail agréables aussi bien pour le personnel que pour les usagers.

Aussitôt la porte d'entrée franchie, la façade du bâtiment ancien s'impose. Un large couloir distribue les visiteurs vers la salle des mariages ou du Conseil Municipal à gauche et, à droite, une salle de réunion pour les commissions et le bureau municipal. Un bureau est réservé pour le conciliateur de la République et des permanences de la CAC du Choletais. Un vaste hall sous verrière dessert les différentes salles et sanitaires.

L'accueil de la mairie occupe l'ancienne salle des mariages. Vaste, lumineux, il offre un espace accueillant pour les démarches administratives habituelles et renvoie vers les différents services du rez-de-chaussée : cartes d'identité et passeports, urbanisme, services techniques. A l'étage, auquel on accède par un large escalier ou par l'ascenseur, peu de changement : bureau du maire, du directeur général, du secrétariat général, du service comptable.

Le grenier a trouvé une nouvelle affectation : on y trouve le service communication et la reprographie. Une vaste salle permet au personnel de se retrouver pour une pause ou le repas du midi. Elle peut également accueillir des formations.

Naissances :
- Emmy : 1er enfant de Alexandre BORDEAU et Marjorie DAUDIN.
- Jazzy : 1er enfant de Kevin BURGOS et Coralyne OUDOUX.

Décès :
- Marie-Thérèse GUEDON.
- Pierre LADOUE.
- Louis BOISSINOT.
- Jean-Claude BROTHIER.
- Théophane PILLET.
- Christian MOULLET.
- Roger CLÉMOT.
- Odette COCHARD.
- Almor FERREIRA.
- Françoise JOUSSET.
- René GAIGNARD.
- Josiane GOZLAN.
- Marguerite POUPARD.
- Michel DELINE.

ST HILAIRE du BOIS

Anne-Marie Manceau
Jean Martineau

RECONTRE DU RELAIS

Le samedi 22 février, nous nous sommes retrouvés à la salle de l'*Ancienne Ecole* pour un temps de partage. Une vingtaine de personnes avait répondu à l'invitation. En présence du Père Roger, nous avons pu nous présenter et échanger sur la vie de notre Relais.

Chacun donne du temps : sacristain, lecteurs, animateurs, organistes, équipes liturgiques, équipes de préparation des baptêmes et des mariages, équipes d'accompagnement des familles en deuil, du fleurissement et de l'entretien de notre église *accueillante*.

L'**A**ssociation **E**ducation et **E**nseignement renouvelée fournit beaucoup d'énergie pour l'entretien des biens paroissiaux et la location de la salle où se déroule notre rencontre. Un groupe se retrouve et porte notre relais dans la prière une semaine sur deux, le jeudi pour la messe.

Chacun est acteur à sa façon, suivant ses compétences et ses disponibilités.

Père Roger donne sa vision de notre Paroisse avec l'évolution de notre Eglise : *Accueillir... Ne pas être exigeant... On fait un bout de chemin ensemble... L'important, c'est qu'il y ait de la vie dans nos relais.*

Nous avons aussi évoqué le temps où les nombreux enfants de chœur se retrouvaient toutes les semaines pour chanter avec Marie-Thérèse et Georgette.

Puis les discussions ont continué, chacun prenant des nouvelles tout en partageant le goûter : c'est aussi cela la vie de l'Eglise.

Chacun est reparti content de ce temps d'échanges convivial. Expérience à renouveler...

FOYER DE LA DETENTE

Le Club de la Détente s'est réuni pour un repas et l'assemblée générale le 8 janvier. Sur 87 adhérents, 71 personnes étaient présentes. Le président et la secrétaire ont rappelé les animations de l'année écoulée et la trésorière a présenté le bilan des comptes.

Les animations prévues pour l'année 2020 sont : 3 concours de belote à St Hilaire du Bois et 2 à la salle des fêtes de Vihiers, dégustation de bottereaux avec concours interne en février, repas à l'extérieur en avril, pique-nique en juillet, voyage avec le club de Vihiers en septembre, repas dans la salle de Saint Hilaire en octobre et bûche de Noël en fin d'année.

Naissance :
- Mia : 1ère enfant de Nicolas DEBIEU et Chrystal AUDIAU.

Décès :
- Marie-Anne BAZANTAY.
- Gérard MATHIEN.

Vieillir...

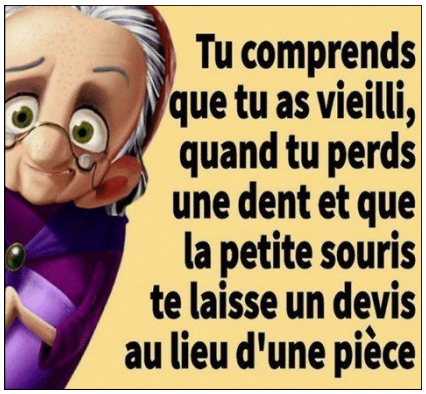

UNE CENTENAIRE AU VOIDE

Le 26 janvier, Madame Yvonne DUBUIS, entourée de ses proches, fêtait ses 100 ans. Elle est née à Paris le 26 janvier 1920. Jeune fille lorsque la guerre de 39-45 éclate, elle fuit l'occupation de Paris avec ses parents. Ils arrivent dans la Nièvre près de la commune de Decize.

Mme DUBUIS avec Catherine GAUDICHEAU, distributrice de l'Ami de Tous dans le bourg.

Elle raconte ce qui était un événement à l'époque : l'arrivée d'une belle voiture avec une femme au volant ! Plus tard et avant même d'avoir son permis, elle pilota elle-même une traction ayant appartenu aux FFI. C'est dans la Nièvre aussi qu'elle rencontra son mari, André, de 10 ans son aîné. Ils ont eu 3 enfants, 2 garçons et une fille.

Tout au long de sa vie, elle a eu différentes fonctions au service de châtelains, dans des usines d'ameublement, de luminaires, de cuivre...

Dans les années 50, elle retourne en région parisienne : les déménagements ne l'épouvantaient pas, elle y avait été habituée très jeune avec ses parents.

En 1981, leur fils cadet, Bernard, achète une maison au Voide, chemin des Beauchênes, comme résidence de vacances. En 1984, suite à un changement professionnel, il décide d'en faire sa résidence principale. Il arrive donc avec ses parents : son père déjà retraité et sa mère en était proche.

André décède en 1986 et Yvonne vit toujours aujourd'hui près de son fils, de sa belle-fille et de ses deux petites-filles.

De mémoire, c'est la première fois que nous avons une centenaire au Voide et nous en sommes ravis !

ASSEMBLÉE GÉNÉRALE DU PATRO

Le samedi 29 février, à l'invitation du bureau, une soixantaine de personnes est venue participer à l'assemblée générale du patro.

Après un long moment de convivialité autour du *pot au feu* préparé et servi par les membres du bureau, l'heure était venue du bilan et des projets.

Le bilan financier, très légèrement excédentaire après les remboursements de prêts, ne permet pas, pour l'instant, d'envisager des investissements conséquents. Le changement de la porte de la ruelle a été effectué au début de l'année mais il faudra encore attendre pour un investissement plus important et réclamé par tous : la réfection de la cour. Après la peinture de la petite salle par les membres du bureau en 2019, il est tout de même prévu de repeindre la salle principale en 2020.

La soirée s'est terminée en regardant les photos de la sortie récréative 2019 : la soirée spectacle des BODINS à Descartes.

ÉCOLE SAINT JOSEPH

➢*Le Coronavirus*

Le Coronavirus est un virus qui vient de Chine. Les symptômes sont fièvre, toux, courbatures, maux de tête. Parfois, à cause de ce virus, des personnes décèdent. Il faut bien se laver les mains et respecter les recommandations.

Lila,Olessya et Sohan

➢*Permis internet*

Cette année, la classe de CM a participé à un *permis internet.* On a vu des témoignages de personnes qui ont eu des problèmes sur internet. Nous avons rencontré deux gendarmes qui nous ont donné un petit livret pour qu'on le lise.

Le jeudi 5 mars, nous avons fait un test où il y avait 10 questions et nous sommes impatients de savoir qui va avoir son *permis internet* !

Adrien, Mathis, Gabin.

➢*Les nouveautés de l'école Saint Joseph*

Le but, qui servait avant de garage à vélo, a un nouveau toit en métal qui nous protège de la pluie et du vent. Nous avons aussi des nouveaux portemanteaux dans la salle de périscolaire.

Les parents d'élèves ont installé tout cela lors de la matinée travaux, pendant les vacances.

MERCI À EUX ! Elise et Lola

HISTOIRE DES ÉGLISES ET DU BOURG (suite)

La transmission orale à travers les siècles indique que le bourg du Voide et son église se trouvaient autrefois au lieu-dit *Les Grandes Roches,* c'est à dire entre le chemin de la Cave et la route Vihiers-Le Voide. C'était peut-être à proximité ou à l'emplacement de la 2e tranche du lotissement des Grandes Roches.

La légende raconte qu'une statue de la Vierge s'est trouvée miraculeusement déplacée, et à plusieurs reprises, de l'église de l'époque à un arbre situé approximativement sur les lieux de l'église actuelle. Les paroissiens y voyant un signe du ciel auraient décidé de construire une nouvelle église en ce lieu. Légende ou réalité ?

Pour le Voide, je n'en sais rien, mais les études faites par les historiens dans d'autres lieux où les bourgs ont été déplacés au fil des siècles montrent souvent d'autres raisons : la première étant souvent la ressource en eau potable.

Une autre coïncidence de l'histoire apparaît. Ce lieu, appelé actuellement *Grandes Roches* et qui fut jusqu'à la 2e moitié du 20e siècle planté de vignes avec une multitude de petites parcelles, s'appelait avant la Révolution *Les Troches.*

En 1980, le pape Jean-Paul II béatifie trois religieuses françaises de la congrégation des Ursulines qui furent les premières missionnaires au Canada. Parmi elles, Marie de la TROCHE, née au Voide en 1616 et décédée en 1652 au Canada, à Québec. D'autres sources la disent née à Chanay sur Lathan dans le 37 ou au château de St Germain en Anjou. Mais on retrouve bien la même filiation : fille de Simon de SAVONNIÈRES de la TROCHE et de Jeanne RAOUL, qui possédaient de nombreuses propriétés. Dans lequel de ces domaines est-elle réellement née ? Pour l'Évêché, c'est bien au Voide. Mgr l'évêque d'Angers présida d'ailleurs une cérémonie en son souvenir le 22 mars 1981 au Voide.

Marie de la TROCHE, très pieuse et devenue religieuse, décide d'aller évangéliser le Nouveau Monde, au grand désespoir de ses parents conscients de ce que signifiait une telle séparation à cette époque. Son oncle, évêque de la Rochelle, avait pourtant tenté de la dissuader d'aller chez les *sauvages...*

Toujours est-il qu'il y avait bien, à cette époque, *une seigneurie de la Troche* dont on retrouve trace jusqu'en 1414.

Tous ces éléments peuvent effectivement nous amener à penser qu'une maison seigneuriale, avec une église ou chapelle, pouvait se trouver en ces lieux avec un petit bourg alentour.

Au 18e siècle, on parle de la précédente église construite au 15e siècle mais on ne trouve rien sur son emplacement réel. Était-elle située aux *Troches* ? Par contre, toujours au 18e siècle, on retrouve un plan sommaire du Voide qui montre bien le bourg à son emplacement actuel, avec le cimetière qui s'étend presque jusqu'à l'église. Le bourg est peu dense, on y trouve une trentaine de maisons. Le reste des terrains sont des jardins ou des parcelles de la métairie des *Chemineaux* (actuellement chez R. TELLIER) ou de la *Cocharderie* (près de chez Éric PINEAU).

À suivre

Naissance :
- Solène : 1ère enfant de Vincent GODET et Mélody LANNOY.

Décès :
- Anne-Marie SUIRE.

CERNUSSON

Patricia Nomballais

VŒUX DU MAIRE

Le dimanche 26 janvier a eu lieu la cérémonie des vœux en présence d'environ 80 personnes. Le maire, M. DAILLEUX, et ses adjoints ont détaillé les actions et travaux menés dans la commune. Les associations de la commune ont été présentées.

Myriam DUBOIS, conseillère départementale, a confirmé la réduction des financements à venir et les efforts que l'Etat demande aux petites communes.

Enfin, Norbert LANDREAU, employé communal durant 20 ans, aux espaces verts et à l'entretien des bâtiments, a été mis à l'honneur avant de prendre sa retraite.

RPI

Le vendredi 7 février, trois participantes à la course solidaire 100% féminine *La Sénégazelle*, qui se déroule en 5 étapes de 10 à 12 km à pied sur des pistes, à travers la savane et la brousse du Sénégal, du 15 au 23 février, sont venues à l'école *La Plume des Champs* afin de collecter du matériel scolaire fabriqué par les enfants de la classe d'Amandine (trousses, sacs et jeux sur différents thèmes).

Elles iront les distribuer aux élèves qui vivent dans le désert du Loupoul.

Merci aux mamans couturières et aux familles généreuses qui ont confectionné trousses et sacs.

Ravies de ces dons, les sportives ont fait une promesse : elles poseront toutes les questions des enfants de Cernusson aux écoliers sénégalais ; elles feront des photos et rapporteront ces souvenirs à leur retour.

Bel échange humanitaire entre les deux pays !

Décès :
- 5 mars : Gabrielle ONILLON, 90 ans, rue des Cèdres.

Ainsi va la vie au quotidien...

Je ne cesse pas de m'étonner de voir autour de nous de *belles personnes,* des héros anonymes du quotidien : ceux et celles qui ne feront jamais la Une des journaux télévisés ou de papier et qui pourtant sont formidables ! Ils n'accomplissent pas forcément des gestes méritant médaille ou citation. Encore que... Ce sont simplement des personnes menant une vie généreuse, ouverte aux autres en répondant à des besoins. Que de bénévoles de l'ombre et/ou de professionnels sans lesquels le quotidien des villes et villages serait morose à l'époque de l'individualisme de plus en plus développé ! En voici quelques spécimens...

Marie-Claire : retraitée de l'Education Nationale, veuve, 70 ans, des enfants loin donc avec peu de rencontres familiales. Elle vit raisonnablement sa retraite en choisissant ses dépenses pour gérer au mieux sa pension de retraite. Elle habite depuis longtemps dans son pavillon, dans un lotissement de village, à proximité d'une sous-préfecture. Elle est entourée de retraités et de jeunes couples, avec souvent enfants (et chiens !) et accueille systématiquement les nouveaux arrivants du secteur, car il y a du mouvement de ce côté-là.

Ses voisins la sollicitent lorsqu'un enfant est malade : elle se libère, quitte à manquer son cours de gym et devient *mamie* une ou deux journées. Elle a toujours un mot pour l'un ou l'autre en faisant sa rando quotidienne, n'hésite pas à offrir quelques fruits ou fleurs de son jardin ; elle va, au village voisin, rejoindre l'association de retraités pour aider à la pratique et au perfectionnement en informatique. De plus en plus de démarches essentielles se font et se feront obligatoirement par ordinateur, on mesure facilement l'importance et le service que rend un tel engagement. Car bien souvent, il y a carence des institutions qui n'ont encore rien mis en place pour initier la population. Cela lui prend deux matinées par semaine.

Marie-Claire est un rayon de soleil pour cet entourage *devenu une famille* pour elle ! D'ailleurs, chacun le lui rend bien : elle est invitée régulièrement et pas question qu'elle reste seule pour les fêtes.

Patrice : il a une quarantaine d'années et dirige avec sa compagne un club d'équitation dans son village.

Quotidiennement, il reçoit des cavaliers confirmés autonomes et d'autres, souvent pris en charge par la monitrice qui sait développer les points forts de chacun et optimiser la moindre avancée dans cette pratique loisir. Une gamine de 6 ans arrive rayonnante, fait la bise à Patrice tout souriant et va, avec lui, sortir de son box le poney *Saperlipopette* qu'elle affectionne, car il est docile et patient avec les enfants.

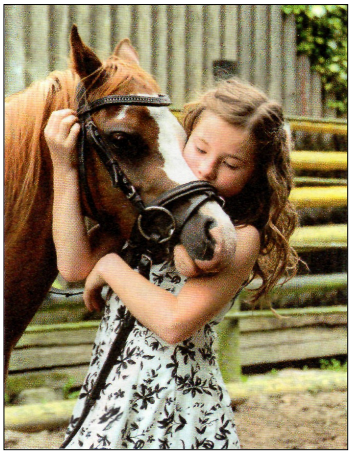

Tu vois, lui dit Patrice, *il t'attendait et est bien content à l'idée d'aller se promener avec toi !* Elle trottera sur cette monture adaptée à ses besoins avec son moniteur préféré !

Arrive ensuite le groupe de l'IME voisin, garçons et filles lourdement handicapés mentaux qui, venant une fois par semaine avec des éducateurs retrouver les chevaux (de vrais médicaments pour eux !), trouvent là une activité choisie, ayant pour effet de les calmer, de les apaiser et de leur donner le sourire accompagné d'une évidente joie, surtout que la voix calme de Patrice est tout à fait rassurante... Il sait trouver les mots pour demander d'aller au pas, au trot sans pour autant donner l'impression aux cavaliers qu'en fait il s'adresse aux montures habituées à ses ordres. Là, c'est Monique qui, peu *parlante* dans le quotidien de l'établissement, pendant l'heure d'équitation, parle constamment à *Biscotte* sa monture ; cette dernière semble avoir tout compris de la situation et adopte une attitude tranquille... Ici, c'est Pierre qui, sur le dos de *Voyou* avance à une allure parfois un peu vive, mais, là aussi, il y a une belle osmose entre cavalier et cheval. Patrice veille et ne manque pas de montrer à Pierre sa satisfaction devant son travail équestre du jour et encourage le duo *à continuer sans se presser*.

Ce propriétaire de club est un éducateur né qui, pour rien au monde ne confierait ce groupe d'handicapés à qui que ce soit car il adore ces personnes authentiques ! *C'est avec eux que je ressens les essentiels de la vie, ce que je recherche : pas de faux-semblants, pas de chichis, un réel désir de se dépasser et de remporter des petites et même minuscules victoires, de celles qui font grandir l'âme et donnent du bonheur !*

Des **Marie-Claire** et des **Patrice**, il y en a *à la pelle,* c'est sûr... Les voyons-nous vraiment et/ou n'aurions-nous pas tendance à trouver normal leur engagement ?

Et pourtant, bien au-delà de la prestation attendue, n'offrent-ils pas une belle image de l'humanité !

MARIE-PAULE RABEZ

Françoise Filliatreau

ECOLE ST LOUIS-ST JOSEPH

Tous les 3 ans, les classes de CE2, CM1 et CM2 vont en classe découverte. Cette année, les élèves sont partis dans les Pyrénées, à St Lary-Soulan. Grâce aux enseignantes et aux différentes actions mises en place par le bureau APEL-OGEC durant les 2 années précédentes, les élèves ont pu découvrir les joies de la montagne.

Tous les participants à cette aventure sont revenus enchantés mais bien fatigués.

Les inscriptions à l'école sont ouvertes pour la rentrée de septembre 2020. Merci de prendre rendez-vous avec la directrice, Marie-Josèphe BOUYER, au 02 41 75 06 57.

Dates à retenir :

- 24-25 avril : Benne à papiers.
- samedi 16 mai de 10 h à 12 h : Portes ouvertes.
- samedi 27 juin : Kermesse.

AMICALE ST JOSEPH ET MONTFORTAINS

L'église St Hilaire de Montilliers a été mise à l'honneur, ce week-end du 15/16 février dernier, à l'occasion de la venue de Natasha St PIER.

Décor de pure beauté, réalisé par l'équipe de fleurissement habituelle, jeux de lumières envoyés par les techniciens de l'artiste pour illuminer vitraux, piliers, voûte. C'est dans cet univers que la chanteuse a interprété ses chansons d'après les poèmes de Thérèse de Lisieux. L'écran prévu initialement où apparaissait paroles et chansons, a été écarté par l'artiste et son équipe pour que l'attention des spectateurs ne soit pas portée sur celui-ci. Ils voulaient miser sur la lumière pour attirer le regard des gens sur la chanteuse. Un des techniciens nous a confié le dimanche : *C'était magique hier soir, on a senti les gens en parfaite communion avec l'artiste grâce à ce changement.*

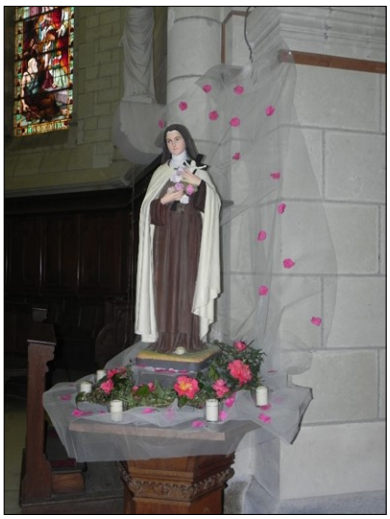

Tout en retraçant la vie de Thérèse entre deux chansons, Natasha St PIER a offert un joli mélange de la sagesse d'hier et de la modernité d'aujourd'hui. Son but est de rapprocher croyants et non-croyants, de rassembler tout un public dans des églises, de raviver de petites étincelles ou de les faire grandir. Peut-être quelques larmes auront-elles perlé au coin des yeux grâce à ces poèmes qui touchent le cœur des gens par le sens de leurs paroles. Par les temps qui courent, nous avons bien besoin d'espérance !

Ce concert a permis également à un grand nombre de personnes de se rencontrer durant la soirée mais aussi de partager des temps de convivialité tout au long de la préparation. L'organisation en elle-même a reposé sur l'association de l'Amicale St Joseph : un grand Bravo et un grand Merci à tous les bénévoles grâce auxquels tout s'est déroulé pour le mieux.

Cependant, si la séance du samedi soir a ravi les spectateurs, celle du dimanche a été moins réussie : il peut arriver qu'un évènement totalement involontaire vienne perturber le bon déroulement d'un spectacle. L'artiste a dû interrompre son concert après quelques chansons en raison d'une extinction de voix, au grand regret des 400 personnes présentes. Elle a promis de revenir pour honorer son contrat.

Les bénéfices de ce week-end seront versés en intégralité à l'association Saint-Gabriel Solidarité, afin de soutenir une cantine d'Antsobolo à Madagascar et à l'association des Montfortains, centre Angers/Saumur, pour l'aménagement de l'école d'Ourous en Guinée.

L'Amicale St Joseph et les Montfortains

CLUB L'ÂGE HEUREUX

Suite à l'assemblée générale, le bureau reste inchangé.

Le 21 janvier, une rencontre sur la sécurité a rassemblé 57 personnes : rencontre très intéressante dans une ambiance sympathique.

Le 25 janvier, le concours de belote au profit du cancer a permis de remettre un chèque de 1 000 euros à la Ligue.

Quelques dates à retenir :

- 9 avril : concours des 3 communes salle Joly Bourg.
- 16 avril : repas de printemps.
- 30 avril : tarte aux fruits.
- 28 mai : concours des 3 communes salle Joly Bourg.

Décès :

- 12 janvier : Joseph FARDEAU, 89 ans.
- 13 janvier : René GAIGNARD, 90 ans.
- 14 février : Jeanne GUITTON, 95 ans.
- 21 février : Robert MASSON, 92 ans.
- 24 février : André BUFFARD, 88 ans.
- 26 février : Georges METIVIER, 92 ans.

☺- La maîtresse demande à Toto :
- Peux-tu me citer un mammifère qui n'a pas de dents ?
- Euh… ma grand-mère !

La RÉSILIENCE au cœur de nos vies et de nos familles

Le terme de **résilience** connaît plusieurs significations. Originellement, il désignait la résistance des matériaux aux chocs. Aujourd'hui, en sociologie, il explique **la capacité des individus à rebondir après un traumatisme.**

Les enfants victimes de violences, les personnes victimes d'attentats ou de catastrophes naturelles ou technologiques, les communautés victimes de la guerre ou de génocides, qui s'en sortent sont dites *résilientes.* **Les statistiques montrent que ceux d'entre nous qui n'arrivent pas à faire face, sombrent dans la dépression et vont malheureusement quelquefois jusqu'au suicide.**

Comment développer la résilence chez les plus jeunes ?

Ce concept, né de la psychologie sociale américaine, a donc été adopté pour désigner **l'aptitude à subir des chocs sans être détruit, à rebondir en situation de difficulté dans divers domaines**. En Europe, sociologues et psychologues se penchent sur ce phénomène, ils étudient les facteurs qui favorisent une telle évolution.

Chez l'enfant, Boris CYRULNIK repère trois facteurs principaux : le tempérament de l'enfant, le milieu affectif dans lequel il baigne au cours des premières années de sa vie, un environnement soutenant ou non. Il précise : *Statistiquement, un enfant au tempérament souple, confiant, capable d'aller chercher de l'aide à l'extérieur, est mieux armé. Or, ce rapport au monde dépend étroitement du climat familial : des parents qui s'entendent bien, une mère rendue heureuse par son homme, par sa vie, et qui va créer, autour du bébé, une ambiance de fête sensorielle et rythmée.*

Françoise DOLTO constate, qu'à l'âge de 10 mois environ, l'enfant apprend une certaine manière de se faire aimer : par des sourires, en babillant, en cherchant les regards et les paroles des adultes. **C'est la réponse de ces derniers qui créera un attachement sécurisant ou non.** Et dans l'affirmative, même s'il arrive malheur à sa mère, l'enfant aura acquis un mode de conquête de l'autre. Dernier facteur : la présence d'un réseau relationnel extérieur qui peut soutenir l'enfant avec d'autres enfants, des adultes rassurants.

On le voit, élever un enfant n'est pas simple. Soyons aimant, à l'écoute des plus petits.

SUZANNE BONNEFOUX

La PLAINE

Marie-Jo Froger
Marie-Lou Cassin

SOIRÉE CITOYENNETÉ
AVEC LES ÉLÈVES DE L'ÉCOLE

Le jeudi 5 mars, à la sortie de l'école, nombreux étaient les élèves inscrits à la soirée *citoyenneté.* Quatre ateliers leur ont permis de découvrir le déroulement d'un vote, le tri sélectif des déchets, la sécurité sur le chemin de l'école et la visite de la salle du conseil municipal,

Avec Mme BARBAULT, ils ont voté pour leur menu de cantine préféré en passant par l'isoloir, en déposant leur bulletin dans l'urne et en émargeant le registre.

M. CHIRON, l'adjoint responsable du ramassage des déchets, leur a fait pratiquer le tri sélectif. Dans une grande caisse de déchets, chacun devait en choisir plusieurs et les déposer ensuite dans la poubelle adéquate.

M. le maire, Jean-Luc COMBE, les a reçus dans la salle du conseil où ils ont pris place autour de la table. Il leur a demandé ce qu'ils aimeraient avoir à La Plaine et leur a annoncé qu'une nouvelle structure de jeux sera bientôt installée à l'espace de la Nongile. Il leur a expliqué que cette salle sert également à la célébration des mariages. Enfin il a posé avec eux, sous le portrait de M. MACRON, pour la photo souvenir.

Un atelier, animé par une policière municipale, maman d'élèves de l'école, les a beaucoup intéressés. A l'aide d'un montage audiovisuel, elle leur a donné quelques conseils judicieux à respecter : comment traverser une route, de quel côté descendre de la voiture, ne rien accepter d'une personne inconnue... Ils ont même pu essayer les menottes qu'elle utilise de temps en temps. Elle leur a décrit les conditions d'hébergement des malfaiteurs : quatre par cellule et aucune intimité.

Naissances :
- 14 janvier : Edris GASCHET.
- 21 février : Lenny BERNIER.
- 25 février : Lilwen FARDEAU.

Mariage :
- 7 mars : Edith BOUET et Frédéric GOURDON.

Décès :
- 17 janvier : Jean-Louis BRÉMOND.
- 23 janvier : Odette COCHARD.
- 11 février : Augustin GRIMAULT.

COURS DE COUTURE

Depuis le mois de janvier, des cours de couture sont dispensés par l'association *Familles Rurales.* Ils sont assurés par Amélie BRUNET et s'adressent aux adultes et ados, débutants ou non.

Ces cours répondent à un besoin car nous avons 17 adultes, répartis en 2 groupes, le mercredi ou jeudi soir et un groupe de 6 jeunes le mercredi après-midi.

Il est possible de faire des réparations ou des créations : chacun profite des conseils donnés aux autres personnes.

ECOLE HAUTE FOY

Pour la 3e période de l'année, nous avons travaillé sur le petit-déjeuner. Notre thème d'année *Let's go !* portant sur l'anglais, nous découvrons une spécialité ou une culture anglaise par période.

Notre projet, pour cette fois, était de déguster un petit-déjeuner anglais. Pour cela, chaque classe a appris le nom des aliments ainsi que la structure de phrase : *I would like,* pour demander un aliment.

Pour préparer ce repas, le jeudi 13 février, nous avons cuisiné des *scones* (gâteaux anglais pour le matin). Les enfants étaient par groupes et devaient lire et écouter la recette en anglais. Trois personnes anglaises sont venues nous aider pour cuisiner. De vrais petits cuisiniers anglais !

Enfin, notre projet a pu aboutir le vendredi matin 14 février. Le petit-déjeuner anglais était servi comme un self. Les enfants passaient en demandant aux adultes ce qu'ils voulaient manger. La demande pouvait se faire seulement en anglais. Un vrai dialogue en anglais a pu s'installer puisque nous étions accompagnés par deux personnes anglaises. Une vraie matinée anglaise !

TRAVAUX EN CENTRE BOURG

Depuis ce début d'année, le centre bourg est en transformation.

En effet, la maison qui faisait l'angle des rues des Bois d'Anjou et du Moulin, acquise par la municipalité, a été détruite pour l'implantation d'un salon de coiffure. Le salon actuel permettra l'agrandissement de l'épicerie multi-services.

Autrefois, à cet emplacement, M. et Mme Louis DEFFOIS tenaient l'épicerie du village et les plus âgés se souviennent que, dans les années 1950 c'était Louise BOURASSEAU qui était l'une des épicières de la commune, dans cette maison. Dans son livre sur l'histoire de St Paul, l'abbé MOREAU raconte que jusqu'en 1850, ce triangle au centre du bourg était occupé par un cimetière ainsi que par des mares et des habitations au bord de la route de la Plaine.

ASSEMBLÉE GÉNÉRALE DE L'AEP

Le dimanche 23 février, l'Association d'Education Populaire a réuni ses adhérents pour son assemblée générale.

Les salariés et metteurs en scène ont présenté l'activité de la saison 2018-2019 qui a été bonne, tout spécialement pour la section *costumes,* du fait d'une demande importante de costumes liée aux commémorations de la fin de la Première Guerre Mondiale.

L'expert-comptable et le trésorier ont donné les comptes de l'association qui présentent un bilan satisfaisant.

A la fin de cette AG, l'AEP a reçu trois autres associations auxquelles elle a fait un don de 1 000€ :

- la cantine, pour l'achat d'une chaise évolutive d'un coût de 1 200€ pour une jeune élève atteinte de myopathie.
- l'association *Colette et Gérard GLÉMAIN, amis du Sénégal,* qui œuvre dans ce pays, principalement pour l'éducation et la santé.
- l'association *Picasso 49* qui intervient pour des soins de bien-être auprès des malades en chimiothérapie à la clinique St Joseph d'Angers.

La réunion s'est terminée par le renouvellement du tiers sortant et le verre de l'amitié.

Décès :

- 8 janvier : Marc GLÉMAIN domicilié à Aussac Vadalle (16), 80 ans.
- 22 février : Louis JOTTREAU, les Basses Maisons, 94 ans.

Pâques sur le monde

Comme à chaque grande fête, le Pape donne, à Rome, **la bénédiction Urbi et Orbi** (pour la ville et pour le monde). A cette occasion, il rappelle quelques grandes préoccupations concernant plusieurs pays, comme le faisaient déjà ses prédécesseurs. Il manifeste ainsi que les chrétiens ne sont pas indifférents au sort des autres hommes. Avec l'Encyclique *Laudato Si,* le Pape François a aussi montré l'importance de sauvegarder la planète. Face au réchauffement climatique, il est grand temps de changer de comportements. Cela concerne, en particulier, l'Amazonie, comme on l'a vu lors du synode, à l'automne dernier : *Tous les participants ont exprimé une conscience aiguë de la situation dramatique de la destruction de l'Amazonie, ce qui signifie la disparition du territoire et de ses habitants, en particulier des peuples autochtones* (document final du synode).

D'où vient ce souci du monde entier ?

Un ancien évêque de La Rochelle, Mgr DAVID, avait coutume de dire que son département était une *terre aimée de Dieu*. On pourrait dire la même chose du Monde entier. La fête de Noël nous a rappelé que Dieu aime assez les hommes jusqu'à se faire homme en Jésus. La fête de Pâques nous rappelle que Dieu aime assez les hommes jusqu'à mourir en Jésus sur la croix pour le salut de tout homme. Dieu ne cesse pas de vouloir sauver les hommes. Il faut ajouter que c'est bien ce monde d'aujourd'hui et les hommes tels qu'ils sont que Dieu aime et veut sauver. Cela n'empêche pas de regretter tout ce qui ne va pas, mais cela invite à l'espérance. Au-delà de la croix se lève la résurrection comme un gage d'espérance pour tous les peuples. Le Christ ressuscité invite à la vie, au-delà même de la mort. C'est là l'Espérance des chrétiens qui les mobilise pour les hommes du monde entier.

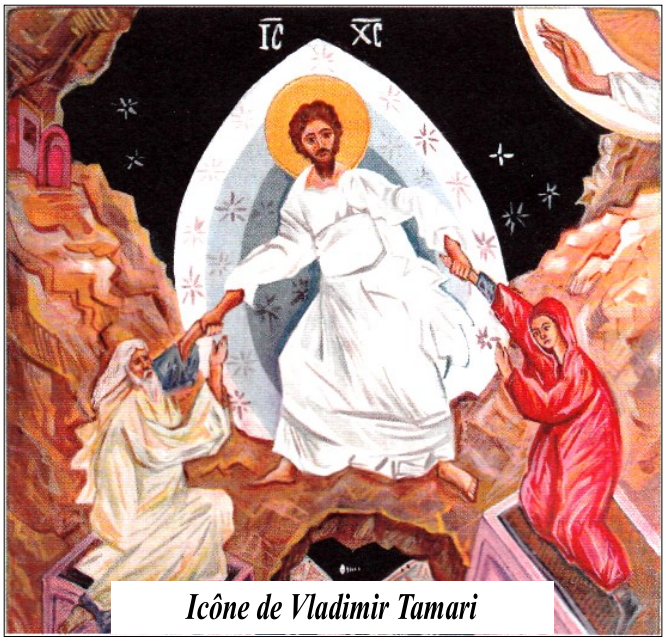

Icône de Vladimir Tamari

Evidemment, il est naturel que chacun se soucie de sa propre situation et de sa famille, mais être chrétien, c'est exister dans le grand vent de l'Histoire où chaque époque doit répondre à de grands défis. Etre chrétien, c'est ne pas cesser de se préoccuper des hommes et des femmes des autres nations, et surtout, de tous ceux qui cherchent la paix et la justice dans leur pays. La solidarité chrétienne vise, bien sûr, les frères chrétiens mais aussi les frères humains, croyants ou non.

Beaucoup s'étonnent que le Pape François ait une telle sollicitude pour les migrants, mais comment être indifférent à ceux qui errent à cause de la guerre ou de la faim qui menacent leur propre vie ? L'amour du Christ sur la croix s'étend à tous ; le salut est pour tous ; la Bonne Nouvelle est pour le monde entier, les disciples du Christ en sont les premiers témoins.

Pâques invite à la conversion

Etre témoins du Christ, c'est aussi être capables de changer. Ceux qui étaient présents à Rome pour le synode sur l'Amazonie ont écrit : *L'écoute de l'Amazonie, dans l'esprit même du disciple et à la lumière de la Parole de Dieu et de la Tradition nous conduit à une conversion profonde de nos schémas et de nos structures au Christ et à l'Evangile.* Ce qui concerne l'Amazonie a des répercussions dans le monde entier comme chacun le sait, tout comme le sort des pôles Nord et Sud concerne bien des populations menacées par la montée des eaux. Pourtant, on constate que les pays les plus polluants sont aussi les plus réticents aux changements. Sans doute, dans les circonstances actuelles, les chrétiens sont invités à montrer l'exemple. On peut se réjouir, en ce sens, de l'accord profond entre les chrétiens de confessions différentes, orthodoxes, protestants et catholiques. Il n'est pas facile de chan-ger les habitudes en ce qui concerne l'écologie, pas plus qu'il n'est facile de se convertir dans d'autres domaines. Pâques est l'occasion d'y réfléchir.

Dans la nuit de Pâques, le symbole du cierge pascal est fort, démultiplié par des centaines de cierges. La lumière du Christ aujourd'hui se propage par les chrétiens du monde entier, parfois au péril de leur vie. Le Christ accompagne les croyants pour un avenir meilleur où davantage d'hommes pourraient vivre de paix, de justice, de solidarité, d'amour mutuel. Christ est ressuscité et chacun est appelé à la Résurrection !

Yves GUIOCHET

Dieu parle aujourd'hui

Sur le site de la Conférence des Evêques de France, nous avons trouvé ce texte publié par Mgr Olivier LEBORGNE (évêque d'Amiens), le 22 mars 2018, à l'occasion de la fête de Pâques. Nous y avons trouvé un écho important de ce qui se vit à minima dans nos petites paroisses, et il nous interpelle tous, nous convie à devenir missionnaires. Il est en plein dans l'actualité de l'année missionnaire du Pape François.

Marie-Michèle BOURRAT

A l'occasion de la fête de Pâques, de nombreux adultes seront baptisés.

De tous âges, mais majoritairement entre 20 et 35 ans, de toutes origines sociales et culturelles, ils cheminent en Eglise depuis plusieurs mois ou plusieurs années et se sont préparés à recevoir les *sacrements de l'initiation :* Baptême, Confirmation, Eucharistie.

Dieu parle au cœur d'hommes et de femmes parfois très éloignés de l'Eglise. A un moment de leur vie, ils ont fait une expérience qu'ils ont appris progressivement à nommer. A l'occasion d'une naissance, d'une demande à être parrain ou marraine, d'une préparation au mariage ou de l'inscription d'un enfant au catéchisme ou en école catholique, au moment du décès d'un proche, la question de Dieu a surgi ou resurgi. Souvent, grâce à l'invitation d'un proche ou d'un ami, une porte s'est ouverte. Parfois, au cœur de très grosses difficultés, ils ont fait une expérience de salut. La vie parle plus fort que le mal et la mort. Ils ont découvert que le Seigneur les appelle, les désire et se donne à eux. De manière subite ou progressive, ils font l'expérience de Dieu lui-même, manifesté en Jésus-Christ, dans le souffle de l'Esprit. Ils expérimentent une amitié insoupçonnée qu'ils viennent rafraîchir pour nous.

Ces catéchumènes sont un don. Ils le sont pour l'Eglise et pour le monde. Ce don est aussi pour nous tous un appel. La nouveauté qu'ils apportent nous réjouit et nous dérange parfois. Ils sont au début d'une magnifique aventure dont ils ne connaissent pas tous les contours, ils ont besoin de nous pour en saisir toutes les dimensions et en vivre. Ils sont pour nous signes que Dieu appelle et invitations à nous laisser déstabiliser. Car on ne peut suivre le Christ sans être disciples missionnaires, c'est-à-dire sans être toujours en marche avec le Christ, dans le don qu'il fait de lui-même au monde. Nous sommes appelés à les aider à ancrer leur foi toujours plus profondément. Cela nous renouvelle et nous stimule dans la recherche infinie d'une proximité toujours plus grande avec le Seigneur.

Dieu ne cesse de parler. Dans une société qui ne sait plus toujours honorer la dimension spirituelle de la personne humaine, par les catéchumènes, Dieu s'invite au cœur de l'Eglise, comme un cadeau, au cœur du monde, comme un don. Ecoutons ce qu'ils ont à nous dire. Laissons Celui qui parle à travers eux irriguer nos vies.

En vous souhaitant de très belles fêtes de Pâques !

Olivier LEBORGNE

Marie-Claude Chouteau
Sophie Crétin

ÉCOLE NOTRE DAME DE L'OUÈRE

Bonjour à tous nos lecteurs. Voici quelques nouvelles de l'école.

Dans le cadre de leur thème d'année *retour vers le passé*, les élèves des classes de CE2, CM1 et CM2 sont partis à la découverte de la Vallée de la Vézère, en Dordogne.

Ils ont pu découvrir les traces laissées par leurs ancêtres préhistoriques et mieux comprendre leur mode de vie, leur habitat. Du lundi 27 au vendredi 31 janvier, 30 élèves, accompagnés de 3 adultes, ont visité Cap Blanc, Castel-Merle, le Musée National de la Préhistoire des Eyzies, Lascaux IV et La Roque Saint Christophe. Ils ont aussi participé à des ateliers pédagogiques animés par le Centre International de Séjour de Montignac-Lascaux. Au programme : fabrication de sagaies et tir au propulseur, confection de bijoux, de lampes à graisse, de peintures pariétales.

Une semaine riche en enseignements, aussi bien pour les petits que pour les plus grands !

Le jeudi 19 mars, nous devions vivre Carnaval dans l'école pour la mi-Carême. Nous devions venir déguisés avec des costumes en lien avec l'Histoire. Nous devions préparer des crêpes que nous aurions dû partager avec les anciens de la Résidence l'Epinette. Mais le coronavirus en a décidé autrement !

Pourrons-nous vivre notre temps fort de Carême le 7 avril et notre bol de riz le vendredi 10 avril ?

Belle fête de Pâques à tous, malgré tout !

CLUB DE L'ARC EN CIEL

41 personnes sont venues déguster la galette des rois le jeudi 9 janvier.

Le 13 février après-midi *bottereaux* qui a rassemblé 52 personnes. Le club compte à ce jour 77 adhérents avec l'arrivée de notre aînée, Marie FROGER, résidente au Logis de l'Ouère. Bienvenue à vous !

Le Grand concours inter-clubs aura lieu le mardi 5 mai prochain.

TRANSPORT SOLIDAIRE

Les bénévoles se sont réunis en assemblée générale le 10 janvier.

2 481 km ont été effectués l'an passé. Le service est conçu pour venir en aide aux personnes qui n'ont pas de moyen de locomotion. Les transports sont assurés autour de Vihiers, Cholet, Nueil les Aubiers jusqu'à Angers. Les demandes se font au secrétariat de la Résidence *l'Epinette,* minimum 48 h avant les besoins. Une cotisation de 3 € est demandée. Pour chaque déplacement, le chauffeur perçoit 0.40 € du km effectué.

QUELQUES DATES À RETENIR

Les associations organisent des évènements :

- club vélo : dimanche 17 mai, randonnée des Bois d'Anjou. Départ de la salle des sports.
- club de basket : samedi 16 mai, demi-finales des coupes et challenge de l'Anjou jeunes, à la salle de sports de La Plaine.

Décès :

- Le 21 février : Madeleine CHOUTEAU née FONTENEAU, à l'âge de 93 ans.
- Le 4 mars : Denise GODIN, résidence l'Epinette, à l'âge de 90 ans.
- Le 6 mars : Viviane BIGOT née MANCEAU, Chemin de la Préverie, dans sa 81e année.

Nos condoléances aux familles

Ode au printemps

Avec le printemps, le retour des hirondelles.
Le soleil pointe
et les journées sont belles.
Les arbres se rhabillent de leurs vertes tenues
et les bourgeons font de l'œil
aux branches nues.

Que j'aime le renouveau
de cette trop belle nature,
le souffle léger pour calmer l'hiver
et son armure !
Le soleil timide refait surface
et réchauffe nos âmes.
Sur nos visages cette lueur douce
joue sur la gamme.

Des verts tendres
aux verts bleutés, la nature colore
de ses crayons de rosée,
de ses fleurs et poussière d'or.
Elle dessine en son sein nos prochains beaux jours,
dans sa douceur nous emmène encore et toujours.

Qu'il est simple de s'imaginer
reposant sous les arbres,
à rêver de ciel bleu, de branches roses
et de soleil d'ambre !
L'appel des oiseaux se fait entendre
et laisse en beau présage
qu'au vert des vallons, l'horizon
dessine un tableau paysage.

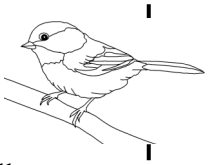

La nature s'épanouit et dans son sillage
annonce depuis longtemps
qu'un été radieux, d'années en années,
viendra continuer ce printemps.

Dominique GRIGNY

Andrée Boisdron
Marie-Thérèse Gabard

ÉCOLE SAINT MARTIN

➢ *Maison de retraite*

Pendant la troisième période, les PS/MS/GS se sont rendues à la maison de retraite pour vivre un temps autour de la galette avec les résidents.

Tout d'abord, nous nous sommes installés autour de différentes tables avec les résidents pour faire un coloriage de galette, de couronne ou de rois mages... Nous avons chanté ensuite la célèbre chanson *J'aime la galette.* Et enfin, nous avons partagé une bonne galette frangipane.

Nous sommes repartis avec le sourire, des bonbons dans les poches et des souvenirs plein la tête. Ce fut un moment de partage riche entre deux générations.

➢ *Spectacle radiophonique pour les élèves de cycle 3*

Le vendredi 17 janvier, toute la classe de CM s'est rendue à Saint Laurent des Autels pour découvrir un spectacle qui sort de l'ordinaire : *Piletta Remix*.

Il s'agit d'un conte radiophonique vécu en direct. Coiffés de casques audio, les enfants ont suivi un conte haut en couleur leur permettant de découvrir les plaisirs d'effets visuels, l'interprétation de différents personnages en jouant avec la voix et toute l'ingéniosité qu'il faut pour réaliser des bruitages les plus proches de la réalité.

Ils sont revenus enchantés de leur voyage radiophonique.

CLUB DE L'AMITIE

➢ *Pot au feu du 9 janvier*

Une cinquantaine de convives s'est retrouvée pour partager le traditionnel *pot au feu,* servi par les bénévoles du club.

Après le repas, M. CASSIN, maire, et Mme DENIS, conseillère municipale, sont venus présenter les vœux de la municipalité en attirant l'attention sur les futures échéances électorales qui vont changer la représentativité de la commune au sein de Chemillé-en-Anjou puisque seulement quatre personnes de la Salle de Vihiers siègeront dans le nouveau conseil.

Puis, une minute de silence a été observée à la mémoire de trois membres du club disparus récemment : Marie-Thérèse TIJOU, Jean-Pierre BURON et Maurice CLEMOT.

Ensuite, MM. FREMONDIERE et COCHARD, respectivement président et trésorier-adjoint du club, ont rappelé les activités qui se sont déroulées au cours de l'année passée, en soulignant toutefois le manque de nouvelles adhésions. Mme CASSIN, trésorière, a présenté le bilan financier de l'année 2019.

Après le partage de la galette, divers jeux ont terminé cette journée festive.

➢ *Théâtre à Melay*

Une vingtaine d'adhérents ont passé un bon moment, le 23 février, d'abord en dégustant un repas fin et copieux puis en assistant à la séance de théâtre *Tranche de bluff,* une comédie enlevée et très bien jouée.

VŒUX DE LA MUNICIPALITE

Le vendredi 17 janvier, les habitants de La Salle-de-Vihiers étaient invités par la municipalité pour le traditionnel échange de vœux.

Pascal CASSIN, maire, a souhaité la bienvenue à tous et a mentionné des changements intervenus dans la commune :

- l'arrivée d'une nouvelle directrice au collège et lycée, Mme BEDOUET.
- la reprise du garage CHAUVEAU par M. LAPOYE et sa fille.
- la nomination de Sœur Anne-Marie BARRE, Supérieure Provinciale.

Changement aussi à l'accueil de la mairie et de la poste avec le départ de Catherine SECHET à laquelle il a adressé ses remerciements pour toutes les années effectuées et souhaité une bonne retraite. Désormais l'accueil à la poste et à la mairie est assuré par la même personne avec de nouveaux horaires d'ouverture, dans un local réaménagé.

M. le Maire a fait le bilan des actions menées durant la mandature et fait part de ses craintes quant aux effectifs de l'école et à son évolution. Ce sera un point de réflexion important pour la nouvelle équipe. Il a aussi fait part de sa déception quant à l'arrivée retardée de la fibre optique.

Chaque adjoint a présenté les actions menées au cours de l'année écoulée dans son domaine de compétence.

M. le Maire a ensuite mentionné le rôle très important des associations et a appelé notamment l'attention sur la mise en service imminente de l'accueil SDF pour lequel des bénévoles supplémentaires seraient nécessaires. Il a appelé chacun des membres de son équipe pour saluer le travail accompli durant les six années du mandat avec l'intégration de la commune à Chemillé : grand moment d'émotion en mentionnant les personnalités de chacun.

Il a eu une attention pour trois membres du conseil : M. LE GAL et Mmes JACQUET et LANDAIS qui, pour des raisons diverses, ont quitté le conseil en cours de mandat.

Des remerciements particuliers à Lucie LANDAIS qui, dans son établissement, a accepté la gestion d'un dépôt de boulangerie pour pallier la fermeture de ce commerce.

Il a ensuite appelé Laurent CHIRON, ancien président du club de pêche, qui a rappelé les difficultés de fonctionnement en l'absence de bénévoles. La décision de confier la gestion de l'activité pêche à la Carpe Vihiersoise a été prise et la somme restante sera remise pour les activités de l'école, soit 2 500 €. Yvan HERVE, président de l'OGEC, a adressé ses remerciements.

A noter aussi le don fait par la société de chasse présidée par Jean-Michel SIMONNEAU, lors de sa dissolution.

COLLEGE NOTRE-DAME

Initié par le département, l'itinéraire *Voix du collège* a proposé à la chorale une rencontre avec la directrice de la maîtrise des Pays de Loire, Sophie SIEGLER.

Assistée de Véronique PASQUET, professeur de musique, elle a donné aux élèves des conseils pour l'apprentissage des chants et la pose de la voix. Ils travailleront sur des œuvres de Mozart.

Cette initiative doit conduire à un concert début juin avec trois autres collèges du département.

Les jeunes ont pris conscience de leurs talents :

C'est plus facile de mémoriser des chants avec des gestes.

Je ne me croyais pas capable de chanter si aigu.

Avec cette crise, tout le monde souffre !

Les boulangers ont des problèmes croissants.
Chez Renault la direction fait marche arrière, les salariés débrayent.
A EDF les syndicats sont sous tension.
Les bouchers veulent défendre leur bifteck.
Les éleveurs de volaille sont les dindons de la farce : ils en ont assez de se faire plumer.
Pour les couvreurs c'est la tuile.
Les faïenciers en ont ras le bol.
Les éleveurs de chiens sont aux abois.
Les brasseurs sont sous pression.
Les cheminots menacent d'occuper les loco(s) : ils veulent conserver leur train de vie.
Les veilleurs de nuit en ont assez de vivre au jour le jour.
Les pédicures doivent travailler d'arrache-pied.
Les ambulanciers ruent dans les brancards.
Les pêcheurs haussent le ton.
Sans oublier les imprimeurs qui sont déprimés et les cafetiers qui trinquent.
Les carillonneurs qui ont le bourdon.
Les électriciens en résistance.
Et les dessinateurs font grise mine...

et vous ça va ?

La vie m'a appris…

A dire adieu à des gens que j'aime, sans les supprimer de mon cœur,
A sourire aux personnes qui ne m'aiment pas, pour leur montrer que je suis différent de ce qu'ils pensent…
A dire que tout va bien quand ce n'est pas vrai, afin que je puisse croire que cela va changer…
A me taire pour mieux écouter…
A apprendre de mes erreurs : après tout, je peux toujours faire mieux…
A lutter contre l'injustice…
A sourire quand ce que je désire le plus, c'est crier tous mes chagrins au monde
A pardonner inconditionnellement, parce que j'ai déjà eu besoin de ce même pardon…
A rester éveillé et ouvrir les yeux devant la réalité…
A pleurer sans avoir honte de me montrer…
A regarder et entendre les étoiles, bien que je ne sois pas en mesure de les comprendre…
A apprécier le charme du soleil couchant,
A sentir la douleur d'un adieu, d'une fin…

Et enfin et surtout, la vie m'a appris à profiter de chaque instant de bonheur et à croire au lendemain…

Texte transmis par
Sr Marie-Claude AUDEBEAU

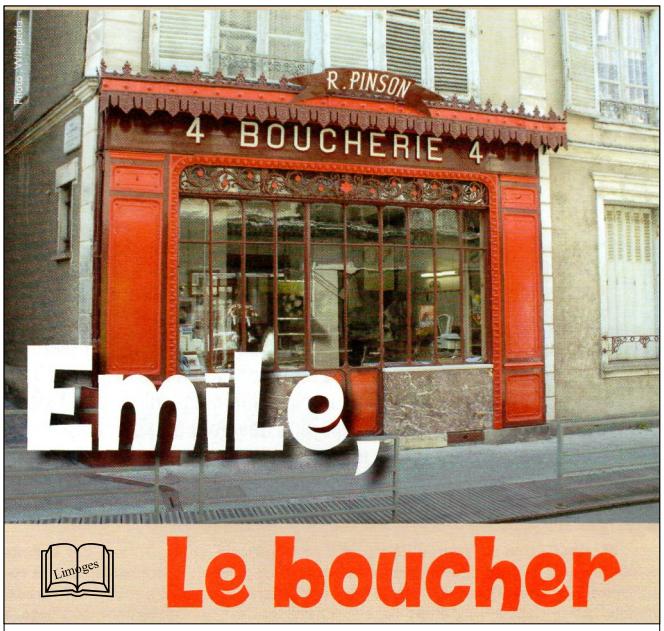

Depuis de nombreuses années, Emile est le seul boucher de son village. Il est connu pour la qualité de ses produits et son amabilité jointe à sa compétence. Autre aspect de sa renommée : chez lui, les nouvelles locales vont très vite. Pour tout dire, **il répète à qui veut l'entendre, qu'il cherche à gagner sa vie plutôt qu'à gagner de l'argent.**

En entrant dans le magasin, Anne, touriste de passage, ne s'attend pas à ce qui va suivre. Pour son pique-nique, elle est venue chercher quatre tranches de jambon. Au moment de payer, Emile lui lance tout de go : *Il faut me dire quelque chose.*

Anne est surprise par cette demande. Que *veut-il que je dise ? Il ne me connaît pas… Je ne le connais pas... Qu'attend-il que je lui dise ?* C'est alors qu'un échange s'engage, qui va aller plus loin que les propos sur la qualité du jambon et l'épaisseur des tranches.

Emile reconnaît qu'il s'embête quelque peu dans son village et que, s'il tient à sa boutique, c'est qu'il veut en faire un lieu d'échanges sur ce qui se passe ici ou là. Progressivement, Anne, un peu déconcertée par la simplicité de cette requête, entre dans son jeu. Elle explique qu'avec des amis, elle part pour une randonnée dans les alentours et que le jambon sera le bienvenu lors du pique-nique. Emile embraie avec des considérations sur la vie et le monde. La conversation aurait pu durer, avec la complicité d'Anne. Elle se voyait répondre au besoin d'échange qu'exprimait celui qui n'était pas que le boucher-charcutier, mais un homme de relation avant tout.

En sortant, tout près du magasin, Anne rencontre sur la place un groupe de randonneurs qui tapotent sur un Smartphone pour trouver avec leur GPS le départ de la rando. Sans soupçonner qu'à quelques mètres de là, le boucher-charcutier serait tout heureux d'indiquer le chemin. Sans hésiter, Anne intervient et leur montre la boutique du boucher avec ces mots : *Allez voir ce commerçant en lui disant : il faut nous dire notre chemin !* et elle ajoute : *Vous aurez toutes les précisions et un beau sourire en plus !*

MICHEL AMALRIC

CORON

Martine Boutin

CENTRE DE LOISIRS

Depuis la Toussaint, le centre de loisirs ouvre ses portes durant les deux semaines des vacances scolaires. Pour Anaïs GAILLARD, responsable de l'accueil, c'est une satisfaction : la fréquentation d'une vingtaine d'enfants par jour est régulière. Le centre s'est animé autour du thème du pôle Nord et bien sûr du carnaval.

Les enfants ont réalisé divers bricolages notamment le bonhomme de neige. Ils ont fêté Mardi gras. Deux sorties leur ont permis de profiter d'un concert de rock à l'espace Senghor du May sur Evre et d'une séance de cinéma *Samsam*. Un clin d'œil a également été prévu auprès des personnes âgées de l'EHPAD avec un temps de jeu entre petits et grands.

Maintenant, coronavirus oblige, il est à l'arrêt !

TRANSPORT SOLIDAIRE

Les membres du bureau de l'association *transport solidaire* se sont réunis pour faire le bilan de l'année écoulée. Marylène DELHUMEAU, Marie-Claude BUREAU, Eliane THOMAS et Jean-Pierre VINCENT constituaient le tiers sortant. Ils ont été réélus à l'exception de Jean-Pierre VINCENT qui souhaitait se retirer. Il est remplacé par Philippe AUGEREAU et reste en tant que membre honoraire.

Le transport solidaire fonctionne telle une locomotive bien huilée. L'organisation définit 3 interlocuteurs pour la réservation des déplacements. Les chauffeurs bénévoles sont au nombre de 30. Entre tous une répartition s'effectue. Quelques questions ont été abordées, notamment le rappel de donner à chaque nouvel adhérent, le règlement. Le transport des enfants ne se fait qu'avec la présence des parents. L'obligation de respecter une discrétion absolue, pour permettre des liens de confiance. Les frais kilométriques passent de 0,35 à 0,37 € du kilomètre.

Pour réserver votre déplacement 3 contacts possibles Eliane THOMAS : 02 41 55 89 41, Didier DELHUMEAU : 02 41 55 86 44 et Annie LEGER : 02 41 55 85 17.

ELECTIONS MUNICIPALES

Sur 1 101 inscrits, 478 électeurs sont allés voter pour l'unique liste *Construisons un avenir dynamique pour Coron.* 10 élus sortants sont réélus et 9 nouveaux vont intégrer le conseil municipal.

Noëlle David

Laure Blanchet

LE TRANSPORT SOLIDAIRE

Depuis 2009, le transport solidaire existe sur toutes les communes du Vihiersois, adhérentes au Centre Socioculturel *Le coin de la rue,* et ceci grâce à l'organisation d'un réseau de chauffeurs bénévoles.

M. et Mme JEAUNEAU, habitants de Nueil sur Layon, et arrivant à la retraite, ressentent un besoin local et s'engagent comme référents pour le transport solidaire sur la commune.

Ce réseau de conducteurs bénévoles permet de transporter en voiture, pour une somme modique, des personnes qui n'ont pas la possibilité de se déplacer hors de chez elles.

Actuellement, Nueil compte 6 chauffeurs pour 4 voitures.

Les personnes qui souhaitent utiliser ce moyen de transport doivent se faire connaître lors d'une journée d'inscription, organisée à la mairie en janvier, ou en prenant contact avec le référent de la commune.

Pour chaque déplacement, il y a une participation financière du bénéficiaire au titre d'indemnité pour le conducteur : 0,35 €/km, un tarif réduit est étudié pour les personnes qui ont de faibles revenus.

Sur une année, 39 bénéficiaires ont effectué 145 trajets pour un total de 6 200 km soit 233 heures.

Ce moyen de transport *solidaire* vient en complémentarité des services existants et des disponibilités de la famille. Il permet de créer un réseau d'entraide. Les déplacements sont divers : courses, rendez-vous médicaux, visites… pour des personnes isolées, âgées, éloignées de leur famille.

Alors si vous voulez participer, en tant que conducteur ou bénéficiaire, n'hésitez pas à nous rejoindre.

Sépultures :

- 1er février : Anne-Marie GRELIER, 88 ans, Le Vildès.
- 15 février : Henri GUYONNEAU, 86 ans, Passavant sur Layon.
- 19 février : Bernard GOURIN, 71 ans, 4 rue des Glycines.

« Petites béatitudes », de Joseph Folliet

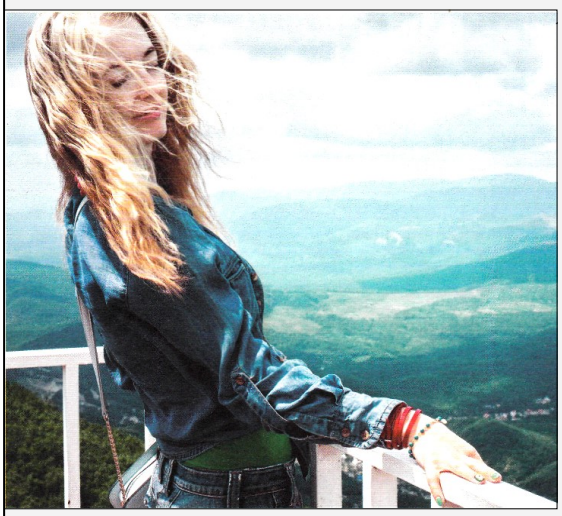

Bienheureux ceux qui savent rire d'eux-mêmes :
Ils n'ont pas fini de s'amuser.

Bienheureux ceux qui savent distinguer une montagne d'une taupinière :
il leur sera épargné bien des tracas.

Bienheureux ceux qui sont capables de se reposer et de dormir
sans chercher d'excuses : ils deviendront sages.

Bienheureux ceux qui savent se taire et écouter :
ils en apprendront des choses nouvelles.

Bienheureux ceux qui sont assez intelligents pour ne pas se prendre
au sérieux : ils seront appréciés de leur entourage.

Heureux êtes-vous si vous savez regarder sérieusement les petites choses
et paisiblement les choses sérieuses : vous irez loin dans la vie.

Heureux êtes-vous si vous savez admirer un sourire et oublier une grimace :
votre route sera ensoleillée.

Heureux êtes-vous si vous êtes capables de toujours interpréter
avec bienveillance les attitudes d'autrui
même si les apparences sont contraires :
vous passerez pour des naïfs, mais la charité est à ce prix.

Bienheureux ceux qui pensent avant d'agir et qui prient avant de penser :
ils éviteront bien des bêtises.

Heureux êtes-vous si vous savez vous taire et sourire même
lorsqu'on vous coupe la parole, lorsqu'on vous contredit ou qu'on vous marche
sur les pieds : l'Evangile commence à pénétrer votre cœur.

Bienheureux surtout vous qui savez reconnaître le Seigneur en tous ceux
que vous rencontrez : vous avez trouvé la vraie lumière,
vous avez trouvé la véritable sagesse.

Transmis par M.-C. QUEYREUR

TRÉMONT

Josette Séchet
Gilbert Landais

Jusqu'à ce jour, les articles pour Trémont étaient écrits par Roger MAHÉ et ce depuis de nombreuses années. Pour des raisons de santé, il a dû passer le témoin ! Nous le remercions chaleureusement pour tout ce temps qu'il a donné à L'Ami de Tous et nous lui souhaitons une meilleure santé. Notre bulletin nous permettra de rester en contact.

Merci aussi à Josette et à Gilbert qui prennent la relève ! (Marylène)

VIHIERS BASKET

Cette saison 2019-2020, nous avons 2 entraîneurs : Noé BITEAU (entraîneur jeunes et seniors filles) et Allaa KHARBOUCHE (seniors gars) qui sont tous les deux des éducateurs qualifiés. Depuis quelques années, nous proposons deux entraînements par semaine, c'est pourquoi nous mettons de nouveau en place des créneaux à la salle de Nueil sur Layon.

Nous comptons 12 équipes jeunes et 4 équipes seniors.

Seniors Garçons 1

Notre équipe fanion masculine évolue maintenant en Pré-régionale 1 et a pour objectif de se maintenir afin de préparer une nouvelle ère.

Elle devait disputer un ¼ de finale de la Coupe de l'Anjou le samedi 28 mars à Saint Lambert du Lattay contre l'équipe de Maulévrier 1, mais...

Seniors Filles

Pour la seconde fois depuis quelques années, nous avons la chance d'avoir deux équipes seniors filles. Les objectifs sportifs se dessineront au cours de la saison, mais un des deux groupes est en plein essor, et cela depuis la saison dernière.

Enfin, nos jeunes auront à cœur tout d'abord de bien figurer dans leurs championnats respectifs, ainsi qu'en Coupe et Challenge de l'Anjou et de prendre du plaisir tout au long de la saison.

Bureau et commissions

Pour tout renseignement, vous pouvez contacter Christelle POUTIER au 02 41 63 58 35.

CLUB DES TROIS MONTS

➢ Le 16 janvier, a eu lieu l'assemblée générale, suivie du partage de la galette des rois, avec 27 personnes présentes. Les comptes sont satisfaisants. Le montant de l'adhésion s'élève à 14 euros et le nombre d'adhérents est de 44. Le tiers sortant a été réélu.

➢ Le 20 janvier, le bureau a été reconduit dans son ensemble.

➢ Le 6 février, comme le veut la coutume sensiblement respectée, a eu lieu la *marche* du 1er jeudi du mois. Cette fois, celle-ci a battu son plein record avec 11 marcheurs qui ont parcouru environ 4,8 km autour de Tirpoil, par un beau temps ensoleillé d'hiver. Pendant ce temps, d'autres habitués *tapaient* la belote ou bien se distrayaient avec un jeu de société. La dégustation des bottereaux a terminé agréablement la soirée.

➢ Le 7 mars, nous étions 38 adhérents réunis à la salle du Patronage où des tables joliment fleuries nous accueillaient. Nous avons alors trinqué à la santé du Club, avec une pensée pour les absents. L'ambiance était joyeuse : *ne sommes-nous pas là pour nous retrouver, laissant de côté nos soucis quotidiens ?* Entre une copieuse *assiette périgourdine* et de délicieuses poires au chocolat, un quiz nous a été proposé : véritable casse-tête chinois ! Bravo à celles et ceux qui ont tenté de répondre, avec ou sans aide ! Et pour conclure, notre président, Gilbert LANDAIS, a sorti quelques histoires de son *sac à malices*. Puis, tables et verres ont été vite rangés et ont fait place aux parties de cartes, triominos ou autres jeux. Ainsi s'est achevé cette sympathique soirée avec l'annonce d'un nouveau projet : un voyage à St Caradec.

SOIRÉE CONVIVIALE DU SECOURS CATHOLIQUE

Le dernier dimanche de février, une trentaine de personnes, invitées et bénévoles, se sont réunies à la salle du Patronage. S'il ne faisait pas très chaud, la bonne humeur et le plaisir de se retrouver ont assuré une ambiance chaleureuse, avec parties de belote ou triominos. Les traditionnelles tartes aux pommes ou autres gâteaux accompagnés de jus de pomme, jus de raisin et de vin, puis de café ou chocolat ont réconforté les participants, heureux de ce *dimanche pas comme les autres.*

Une question a été entendue : *Recommencerez-vous l'année prochaine ?* N'est-ce pas le *merci* sincère adressé aux bénévoles anciens qui espèrent la relève et peut-être la possibilité d'un lieu plus central ?

Décès :

- 8 février : Paulette LEDUC, 81ans, de Doué en Anjou, inhumée à Trémont.
- 18 février : Louis Charron, 97 ans, de Longué, inhumé à Trémont.
- 18 février : Jeanne SOURICE, 96 ans, de Montilliers, Maison de retraite.
- 20 février : Monique POUPARD, 87 ans.
- 26 février : André BUFFARD, 88 ans.

Une histoire ordinaire qui finit bien

Ce jour-là, jeudi 26 septembre 2019, nous sommes arrivés au local de l'association « Aux Captifs la libération - Bordeaux » à 17 h 45.

Quatre jeunes femmes africaines se prostituaient dans la rue de la Seiglière à hauteur du croisement vers le MIN. Trois autres se prostituaient dans la rue à hauteur de l'église Saint-Jean de Balcier.

A 18 heures, nous étions quatre bénévoles dans le local pour assurer la permanence de l'association et accueillir les personnes qui vivent dans et de la rue.

Ce jour-là, ce soir-là, une seule jeune femme est venue nous voir. Sylvia, originaire du Nigéria. C'était sa quatrième visite au local en deux mois. Elle nous a demandé un verre d'eau et une orange. Elle l'a pelée. Elle est ressortie du local pour la manger dehors.

A 19 h 45, nous avons rangé, nettoyé et fermé à clé le local. A 20 h, nous avons quitté le quartier.

Il y avait encore quatre jeunes femmes à hauteur du croisement vers le MIN, trois autres devant l'église. Elles étaient excitées et bruyantes, il y avait de l'électricité dans l'air.

Nous ramenons une des bénévoles de l'association chez elle. A 20 h 20, nous sommes sur la rocade. Il y a beaucoup de circulation, ça ne roule pas vite. Il y a quelques comportements d'énervement chez certains conducteurs.

Soudain, nous arrivons à hauteur d'une voiture accidentée, tous feux éteints, arrêtée en travers de la bande d'urgence, le nez dépassant sur la voie de circulation. Je m'arrête devant elle sur la bande d'urgence et j'allume mes feux de détresse. Il y a un camion de chantier arrêté devant nous et, plus loin devant encore, un semi-remorque stationné lui aussi sur la bande d'arrêt d'urgence. Un homme *noir de chez noir,* comme dans le sketch de Murielle ROBIN, très grand et costaud, a ouvert les portières arrière de son camion de chantier et en sort des balises en plastique qu'il place devant la voiture accidentée.

Il me dit : *Je sécurise la voiture, va voir il y a deux personnes dedans. J'appelle les pompiers avec mon portable.*

Avec ma compagne, nous nous approchons. J'ouvre la portière passager. Une jeune femme consciente est collée au chauffeur inconscient. Je lui parle. *Nous restons avec vous, les pompiers sont prévenus.* Je laisse la place à ma compagne. Je contourne la voiture, car le chauffeur a du mal à respirer. Je ne parviens pas à ouvrir sa portière. J'ouvre les deux portières arrière. L'épaisse fumée de l'airbag se dissipe de l'intérieur de la voiture. Le conducteur respire mieux.

Un homme d'une quarantaine d'années, vêtu d'une veste orange avec des bandes lumineuses, arrive, il me dit : *Je suis pompier bénévole encore en activité.* Je lui précise : *Le chauffeur n'est pas bien, je n'arrive pas à ouvrir sa portière.* Lui : *Je m'en occupe*. Je m'écarte et le laisse faire. Une nouvelle voiture s'arrête sur la bande d'arrêt d'urgence devant la voiture accidentée. La conductrice, une jeune femme, allume ses feux de détresse, et vient vers nous : *Je suis médecin, puis-je vous aider ?* Elle rejoint le pompier volontaire et commence à examiner le chauffeur. Il reprend conscience. Il répond aux questions qui lui sont posées. Deux jeunes hommes nous rejoignent, tous deux sont urgentistes, ils rentrent du travail. Ils rejoignent le médecin et le pompier. L'un d'entre eux vérifie s'il n'y a pas quelqu'un d'autre de blessé dans la voiture et derrière la barrière de sécurité. Je vais à ma voiture leur chercher trois gilets jaunes qu'ils enfilent.

Plusieurs voitures ralentissent et nous demandent si nous avons besoin d'aide. Nous les remercions. Une ambulance privée s'arrête et nous pose la même ques-

tion. Le très grand jeune homme *noir de chez noir* dit au chauffeur et à son assistant : *Arrête l'ambulance devant la voiture accidentée, allume le gyrophare, les feux de détresse et sortez du véhicule.* Les deux ambulanciers nous rejoignent sur la bande d'arrêt d'urgence. Un très jeune marin pompier s'arrête, vient nous voir, évalue la situation et repart.

Pendant tout ce temps, un homme d'une quarantaine d'années est resté silencieux à côté de nous. Il tient à la main un téléphone portable et ses écouteurs. Il est Portugais, ne parle pas un mot de Français. C'est le chauffeur du semi-remorque qui a accroché la voiture. Le pompier volontaire encore en activité va utiliser son portable, entrer en communication avec le patron du chauffeur qui, lui, parle français. Il lui fait un compte-rendu de la situation et lui demande ses coordonnées.

Au loin, nous entendons les sirènes des pompiers. Ils arrivent avec une ambulance volumineuse et deux véhicules de protection, un devant, un derrière. Lorsque ma compagne se prépare à s'éloigner de la voiture, la jeune femme avec qui elle est restée jusqu'à leur arrivée lui prend la main dans les deux siennes. Elle ne dit rien, mais son regard parle pour elle. Il est 21 h 30, nous repartons chez nous.

Ce jour-là, ce soir-là, nous n'avons pas fait grand-chose dans le cadre de l'association *Aux Captifs la libération - Bordeaux*, mais nous avons été sur des chemins imprévus que nous avons pris parce que nous venions pour les Captifs.

Le comportement des personnes qui sont intervenues a été très positif et très professionnel mais pas que. Il y avait chez eux de l'empathie pour les accidentés, de l'altruisme, de la bienveillance, le souci de l'entraide et d'éviter le pire. Il n'y a pas eu de surcident. Voitures et camions ont ralenti et évité la voiture accidentée qui dépassait de la bande d'arrêt d'urgence.

Les histoires qui finissent bien, c'est bon pour le moral même si ce n'est pas très *médiatique* ni très *médiatisé*.

La première récompense du devoir accompli c'est d'avoir pu l'accomplir.
Guillaume D'ORANGE

Jean-François SADYS

Messages d'espoir...

L'espoir a les yeux brillants.
Michel BOUTHOT

L'espérance est un acte de foi.
Marcel PROUST

Qui perd l'espérance, perd tout.
Eleanor ROOSEVELT

L'espérance, un rêve qui veille.
Carlo DOSSI

L'espoir est contagieux, comme le rire.
Joan BAEZ

L'espérance, c'est croire que la vie a un sens.
L'abbé PIERRE

L'espoir est ce qui nous permet de continuer.
Catherine PULSIFER

L'espoir est la patience avec la lampe allumée.
TERTULLIEN

L'espoir est la passion pour ce qui est possible.
Soren KIERKEGAARD

Même sans espoir, la lutte est encore un espoir.
Romain ROLLAND

L'espérance d'une joie est presque égale à la joie.
William SHAKESPEARE

L'espoir est la foi qui tend sa main dans l'obscurité.
George ILES

L'espérance est le seul bien de ceux qui n'en ont plus.
BUSSY-RABUTIN

C'est parfois d'une situation désespérée que jaillit l'espoir.
Lao SHE

Au milieu de l'hiver, j'ai découvert en moi un invincible été.
Jean BIES

Au cœur de l'incertitude, il y a toujours l'espoir,
si fragile soit-il !
Robert CHOQUETTE

« Un jour, tu seras probablement surpris que tes heures méritoires ont été celles où tu croyais ne rien faire de bon. »
Dom Augustin GUILLERAND

Et si ce que nous appelons des *temps morts* étaient précisément ceux qui préparent nos résurrections ? Et si ce que nous appelons du temps perdu était semblable à celui qui fait mûrir le fruit ou germer le grain, de manière sûre bien qu'invisible ? Nous n'avons pas idée, sur le moment, de ce que des instants a priori banals ou pauvres peuvent comporter de promesses dans leur lent déploiement !

Respectons nos rythmes, respectons les saisons mortes où rien ne se passe en apparence, où rien ne se manifeste explicitement et sans lesquelles ne pourrait jaillir le printemps dans sa radieuse splendeur !

Les pensées revigorantes - François GARAGNON

Marie-Jo Planchot

LES MAISONS FLEURIES

En début d'année, à l'occasion des vœux du maire, les 18 participantes au concours des maisons fleuries se sont vu remettre une plante. Voici les heureuses gagnantes : Béatrice LANDREAU, Marie-France SIGONNEAU et Marina MARTIN.

CLUB SOURIRE D'AUTOMNE

Avec ses 22 adhérents, le club se réunit chaque jeudi pour la belote et différents jeux, ce qui favorise un bon lien social entre les personnes présentes.

➢ Le début de l'année a été bien animé :
- Le 9 janvier : les anniversaires.
- Le 30 janvier : l'assemblée générale avec le partage de la galette.
- Le 13 février : les crêpes.
- Le 5 mars : les bottereaux.

➢ Et voici le programme prévu pour les temps à venir :
- Le 2 avril : les anniversaires.
- Le 4 juin : le repas à *Fleur de sel.*
- Le 2 juillet : les anniversaires.
- Le 6 août : le pique-nique.
- Le 1er octobre : les anniversaires.
- Le 5 décembre : le repas à *Fleur de sel.*

Ces nombreuses rencontres animées font la joie de tous. D'autre part, Fabienne, animatrice du *Coin de la rue*, est venue nous rencontrer pour nous proposer de participer à la journée *animations des rues de notre village* qui aura lieu dans le courant de l'été.

➢ Des séances de gym douce ont lieu chaque mardi de 10 h 30 à 11 h 30 à la salle du Petit Anjou. Une trentaine de personnes y participent et pour tous ceux et celles qui voudraient se dégourdir, un bon accueil leur sera réservé.

ÉCOLE NOTRE-DAME

Les arts plastiques, c'est fantastique, tel est notre thème d'année.

Julien PINAULT, artiste peintre, sculpteur et dessinateur à Vihiers, est venu passer la matinée du mardi 11 février à l'école. Les enfants racontent :

→ *Julien nous a montré des tableaux, des portraits de lui et des sculptures : un robot et un pépé (ou une mamie ou une mémé). Il nous a demandé si on voulait commencer à faire notre portrait. On a dessiné notre portrait au crayon de bois pour s'entraîner. Après, Julien, Claire et Cécilia nous ont donné une planche pour peindre notre portrait avec la peinture acrylique.*

Julien nous a pris les peintures pour faire un cadre et ensuite il mettra du vernis qui brille. Et il nous les redonnera.

Les enfants de MS

→ *Julien est un artiste de Vihiers.*
Il est venu dans notre école aux Cerqueux.
Il a montré des portraits et des sculptures.
On a fait notre visage sur une feuille.
Après on l'a fait à la peinture sur une planche.
Il a aidé les grands de Cléré à sculpter leur portrait.

Les CP

Décès :

- Sœur Marcelle BUFFARD, 93 ans, à Angers.

RIONS !

☺ Sandrine est une enfant active.
Voyant sa mère changer et talquer sa petite sœur, Sandrine propose :
- Maman, pendant que tu mets la farine, tu veux peut-être que je casse les œufs ?

☺ A l'école :
- Simon, avoue que ton père t'a aidé à faire ton devoir !
- Ben, non m'sieur, je vous jure !
- Sûr ?
- Oui, j'en suis sûr, il l'a fait tout seul...

Les pilotes de l'espoir

Cet été, j'ai regardé une émission très instructive sur la chaîne 5 intitulée : *Les avions du bout du monde.* Ces différents reportages mettent en scène des pilotes d'avions basés sur des contrées lointaines, peu ou pas desservies par d'autres formes de transports.

En Afrique, au Kenya, un jeune homme, originaire du pays, a pu, grâce à des dons privés, accéder à sa passion de piloter. Très pauvre, il a suivi des études et ses aptitudes pour les airs lui ont donné, non seulement la possibilité de voler, mais aussi d'aider ses compatriotes.

En Asie, Australie, au nord du Canada, en Nouvelle-Zélande ou en Papouasie, ces hommes ne remplissent pas qu'un rôle de pilote, mais sont là pour des raisons humanitaires primordiales. De diverses nationalités, ils exercent leur vocation dans des régions souvent désertiques, où les températures sont les plus extrêmes, - 40° au Nord du Canada à + 45° en Australie ou en Afrique. Ils vivent là-bas avec leur famille qui acceptent un mode de vie spartiate et hors norme.

Des fondations ou des particuliers offrent les crédits nécessaires à la concrétisation de leur mission. Les documentaires montrent des journées laborieuses. Levés aux aurores pour éviter la chaleur, ils font le lien avec les populations autochtones, livrent des denrées alimentaires et des médicaments. Leur dévouement est sans limite. Ils amènent les blessés ou les futures mamans dans les hôpitaux, montent des campagnes de vaccination. Sans eux, ces gens perdraient la vie ou subiraient de graves complications sanitaires. La plupart des indigènes vit sans eau, ni électricité. Les structures médicales et les magasins n'existent pas. Ce sont les pilotes qui interviennent auprès des administrations locales pour faire construire un dispensaire.

En Australie, où la superficie couvre 5 000 km d'est en ouest, la population de 26 millions d'habitants, disséminée dans le second désert du monde et les villes, les bienfaiteurs du ciel sauvent les aborigènes de la misère et leur permettent de bénéficier de soins indispensables. Ils sont accueillis comme le Messie. En leur honneur, ceux-ci exécutent des danses traditionnelles et chantent des refrains ancestraux.

Ces aviateurs n'ont pas choisi la facilité, mais ils n'échangeraient pas leur situation pour celle d'un sédentaire, absente de dangers. Leur motivation, le fait de se sentir utiles à leurs semblables, les poussent à se dépasser. Ils reçoivent des marques de reconnaissance sans borne des peuples qui ne possèdent rien d'autre que des valeurs en voie de disparition dans les nations dites civilisées.

En admirant les magnifiques paysages, je salue ces *merveilleux fous volants* pour leur courage et leur empathie envers leur prochain. Je souhaite qu'ils continuent longtemps à survoler la planète et à procurer à tous ces êtres démunis les secours et les moyens de subsistance dont ils ont tant besoin.

Annie BALLESTER

*Chaque période de trouble de l'histoire ouvre une brèche **d'espoir**, et la seule chose certaine et inchangeable est que rien n'est certain ni inchangeable.* *John Fitzgerald KENNEDY*

*Parfois, **notre destin** ressemble à un arbre fruitier en hiver. Qui penserait que ses branches reverdiront et fleuriront ? Mais nous l'espérons, nous le savons.*

CLÉRÉ sur LAYON

Jeanine Lefèvre

CLUB RAYON DE SOLEIL

Chaque année, les membres du club organisent un bal dont les bénéfices sont reversés à la *Ligue contre le cancer* de Maine et Loire. Cet événement s'est déroulé le 9 février.

La municipalité ayant prêté la salle gratuitement, l'association a pu remettre un chèque de 1 600 € au représentant de la Ligue, André OGER. Ce dernier a indiqué que les fonds recueillis étaient utilisés localement pour l'aide aux malades et à leurs proches, la recherche, la prévention et le dépistage.

Merci à tous ceux qui ont contribué à ce résultat.

LA VIE DANS NOS RELAIS

Le temps de Carême a commencé par la messe du Mercredi des Cendres à Vihiers. Puis, chaque vendredi, des chemins de croix étaient programmés par groupes en changeant de relais.

Cette année, l'équipe d'animation paroissiale avait prévu des rencontres chaque mercredi soir à 20 h dans différentes églises pour un temps de relecture de l'Evangile, nous guidant pour réfléchir sur notre vie en ce temps de préparation à la fête de Pâques.

Ainsi à Cléré, le mercredi 11 mars, une cinquantaine de personnes étaient présentes pour ce temps de réflexion et de prière.

TIGNÉ

Camille Fardeau
Etiennette BUSSON

SUCCÈS DES HISTOIRES RACONTÉES

La bibliothèque de Tigné était presque trop petite pour accueillir tous les enfants venus pour l'heure du conte. Plus de 40 enfants sont venus, accompagnés de leurs parents ou grands-parents. *C'est un véritable succès, la bibliothèque est très dynamique*, se réjouit Christiane GASTE, adjointe à la culture, venue avec ses petits-enfants.

Assis sur l'escalier, les tapis, les fauteuils, les enfants ont écouté avec attention Geneviève GRIVAULT leur raconter deux histoires : *Le Schmatt Doudou* et *Trois grains de riz*. Avec une mise en scène très soignée, gestes, intonation de voix et regards appuyés, la conteuse a captivé les enfants. Louis et Clémence, venus pour les vacances depuis Metz, sont repartis ravis. *On a trouvé à Tigné des livres qu'on ne trouve pas chez nous*, ajoute Louis.

Cette animation organisée pendant les vacances scolaires a bien trouvé son public.

COLLECTE DE SANG : 24 DIPLÔMÉS

Le vendredi 24 février, à la salle de l'Ormeau, Loïc SOCHELEAU présidait la 41e assemblée générale des donneurs de sang bénévoles du secteur qui réunit sept communes. Après avoir remercié les communes et les différents sponsors qui permettent à l'association de poursuivre ses activités, il a fait le bilan des collectes 2019 : 300 bénévoles présents ont permis 278 prélèvements, soit une légère baisse par rapport à l'année précédente, malgré l'arrivée de huit nouveaux donneurs.

Les finances, présentées par la trésorière, se portent bien grâce aux subventions des collectivités locales et à des recettes légèrement supérieures aux dépenses.

Enfin, 24 diplômes ont été décernés et parmi eux il faut noter les 45 dons d'Yvette ROGER et les 100 dons de Jean-Pierre DUVEAU.

Pour terminer, Jean-Louis MAZE, de l'union départementale, a remercié donneurs et bénévoles et a dressé le bilan des dons au niveau du département : plus de 35 000 dons de sang, 5 000 de plasma et 2 000 de plaquettes, ce qui permet au territoire d'être autosuffisant pour ses propres besoins.

Naissance :
- 5 février : Eglantine CHAUVEAU, née à Angers.

Décès :
- 12 janvier : Cédric PINET.
- 26 février Georges METIVIER.

AUBIGNÉ sur LAYON

Maryse Chouteau

ANIMATIONS

→Prochain RDV le 1er mai : l'association *sport loisirs* organise son rallye vélo et une randonnée pédestre.

→ Le club *les fils d'argent* organise une sortie en car le 27 mai à Frossay 44, au *Legendia Parc*. C'est un parc animalier de 33 hectares avec des spectacles et sûrement une agréable découverte à faire.

Tout ceci sera possible si le coronavirus est atténué. Restons vigilants et espérons que la propagation s'arrête.

Je souhaite à tous les lecteurs de joyeuses fêtes de Pâques.

☺ *- Maman, à l'école, ils me disent que je suis très étourdi.* À quoi la voisine répond :
- Jeannot, tu t'es encore trompé de maison.

☺ - Quel est le comble pour un escargot ?
C'est de ne plus savoir où est sa maison.

☺ Une femme débarque dans une chambre :
- Allez, mon grand, debout, tu as école !
- Non, je ne veux pas y aller, ils ne sont pas gentils avec moi !
- Allons, allons, c'est toi l'instituteur, quand même !

Souriez,

Limoges

Vous êtes filmés

Nous savons tous que nous sommes suivis à la trace chaque jour, à partir simplement de notre carte bancaire. Nous sommes répertoriés selon nos achats et dépenses successives. Internet et le portable ont amélioré les choses, si j'ose dire. En effet, toutes nos actions via les technologies vont dans des banques de données stockées dans les Data center comme des usines enregistrant nos faits et gestes pour mieux nous cerner et surtout nous épier.

Les Smartphones 4G (4e génération), mais plus encore la 5G et après demain, la 6 ne seront pas seulement nos amis, ils deviendront aussi nos fidèles chaperons et nos plus étranges détectives concernant notre vie privée. En Chine, le géant de la téléphonie mobile : Huawei a construit un empire à Shenzhen. Il a réussi à bâtir des édifices représentant les différents pays d'Europe, par exemple, un château autrichien pour l'Allemagne et son voisin, une vaste maison bourgeoise du XVIIIe siècle pour la France. 30 000 Chinois travaillent sur ce vaste campus, ils se déplacent en train pour aller d'un site à un autre, c'est une ville dans la ville. Ces employés sont chouchoutés par le système, des restaurants, lieux de détente leur sont attribués.

La marque chinoise compte s'implanter de la même façon à Shanghai, mais son désir le plus cher est de venir en Europe, cela ne saurait tarder. En Chine, la télésurveillance et la reconnaissance faciale ont envahi les grandes villes. Les Chinois qui ne remboursent pas leur crédit ont une sonnerie spéciale sur leur portable, un renseignement très intéressant pour l'entourage du mauvais payeur. Quand il l'entend, quelle honte pour lui !

Jusqu'où irons-nous ? Big Brother frappe très fort à notre porte, j'apprends récemment que nous n'aurons plus à nous tracasser pour nos clés égarées, une application sur notre mobile en relation avec les personnes informées de nos déplacements et à l'accès de notre serrure, nous préservera de ce regrettable inconvénient, coût de l'opération : 500 € !

Bienvenue dans un monde aseptisé, numérisé, robotisé et déshumanisé. Les achats par un clic ou téléphone, plus de caissiers dans les supermarchés à part quelques vigiles nous coupent totalement d'autrui. Lorsque nous sortirons, si nous ne rencontrons aucun visage connu, nous pourrons passer une journée entre notre voiture autonome et les magasins sans dire un mot ou voir la couleur d'un billet de banque. Un univers de silence et de solitude nous attend. Il faudra créer de futurs lieux de convivialité où les gens se retrouveront pour échanger avec un interlocuteur en chair et en os, mais interdit aux objets connectés, une idée à suivre, peut-être, qu'en pensez-vous ?

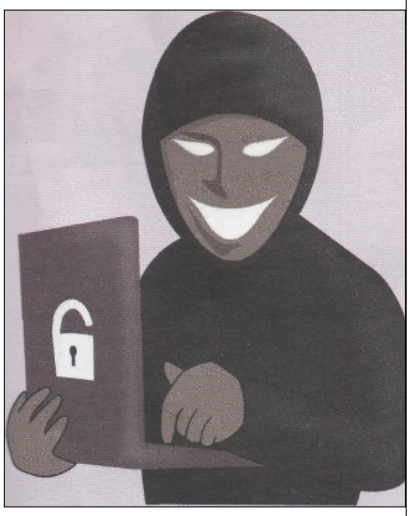

Nous sommes loin d'une phrase issue du Tao que je laisse à votre réflexion : *L'homme parfait est sans moi, l'homme inspiré est sans œuvre, l'homme sage ne laisse pas de nom.*

Annie BALLESTER

JEUX-CONCOURS D'AVRIL

N° 1888 CHARADES

A) Mon 1er permet de jouer
Mon 2è est froid
Mon 3è est une vieille colère
Ternir est mon tout.

B) Mon 1er est dans le sel
Mon 2è est un récipient
Mon 3è est une largeur
Mon 4è est une personne
Mon tout est une pièce.

N° 1889 MOTS EN PYRAMIDE

A) Règle . .
Support . . .
Exister . . . .
Canal . . . . .
Nombre . . . . . .
Ville Tunisienne . . . . . .

B) Strontium . .
Lentille . . .
Époques . . . .
Courroies . . . . .
Lieux de courses . . . . . .
Ville d'Asie . . . . . .

N° 1890 MOTS AVEC "Q"

Retrouver dix mots de huit lettres ayant au moins un "**Q**".

1) Refuser . . . . Q . . .
2) Pour donner un signal . . . Q . . . .
3) Enveloppe . . Q . . . . .
4) Petite chèvre . . Q . . . . .
5) Faire briller . . . . Q . . .
6) Navire . . Q . . . . .
7) Objet en réduction . . Q . . . . .
8) Carnet de paiement . . . Q . . . .
9) Projectile de guerre . . Q . . . . .
10) Réunion de travail . . . . . Q . .

N° 1891 ADDITION DE LETTRES

Retrouver dix mammifères.

1) RAIL + GENS
2) CHIC + VASE
3) NORD + GAIN
4) AUCH + ÂME
5) LONG + AIR
6) OPEN + LAIT
7) MIROIR + FUEL
8) HIER + SONS
9) TORT + EMMA
10) HANTE + PRÉ

N° 1892 ANAGRAMMES

Retrouver dix cols de France.

A E I N R S E E O T B N T A E I I B G L R
I I U N R T A E O Y L C L A E O B D L M R
A E E E G H L P R T E E I O C D F R X R
E E I O O B C L M R E E E O N G M N T R V

N° 1893 Combien l'organisateur de ce jeu-concours recevra-t-il de réponses ?

JEUX DE FÉVRIER

Réponses

N° 1882 A) Pont - Dû - Gare : Pont du Gard.
B) Lance - Le - Ville - Are : Lanslevillard.
N° 1883 A) Sn - Nés - Ânes - Assen - Nasses - Bessans.
B) Ré - Réa - Rave - Versa - Sevran - Mervans.
N° 1884 Septuple - Carapace - Scorpion - Acomptes - Troupeau Grimpeur - Budapest - Monopoly - Ellipses - Décapage.
N° 1885 Courteline - Gautier - Labiche - Perrault - Rousseau Sabatier - Simenon - Clémenceau - Corneille - Flaubert.
N° 1886 Équerre - Cordeau - Tréteau - Varlope - Marteau Guimbarde - Herminette - Tournevis - Vilebrequin - Tarabiscot.
N° 1887 **40** réponses.

Classement des participants

1er 100 pts Marie-Cécile L'hommelet Vihiers
Marie-Claude Renou Vihiers
Famille Guinebretière Le Voide
Famille Michel Chiron La Plaine
Famille Georges Groleau Saint Mathurin sur Loire
6è 99 pts Famille Odile Crétin St Maurice-Étusson
7è 98 pts Famille Gérard Frappreau Vihiers
Françoise Filliatreau Montilliers
Famille Louis-Marie Froger La Plaine
Claudine Routhiau Vihiers
Marie-France Touret Vihiers
Isabelle Debard La Poitevinière
Emmanuelle & Lucie Thibaud Nueil sur Layon
Jeanine Marolleau Beaucouzé
Nicole & Dominique Humeau Melay
Famille François Cesbron Vihiers
Michel et Danielle Godet St Paul du Bois
18è 97 pts Famille Michel Baumard Le Voide
Annick Grimaud Nueil sur Layon
Famille Valé St Paul du Bois
Famille Pillet Vihiers
Monique Gaudicheau Vihiers
23è 96 pts Elie Chevrier Montilliers
Famille Hervé Besson Coron
Alain Marolleau Vihiers
Famille Marolleau Valanjou
27è 95 pts André Beau St Georges sur Layon
Famille Maurice Léger Le Voide
Gigi & Hervé Abélard Mûrs-Érigné
Famille Cottenceau St Hilaire du Bois
31è 94 pts Annie et Jacques Frappereau Vihiers
Famille Alain Guégnard Cléré sur Layon
Germaine Martineau Yzernay
Bernard Derouineau Vihiers
Gérard Jamin Les Cerqueux sous Passavant
36è 93 pts Famille Brothier Cléré sur Layon
37è 92 pts Famille Marie-Thérèse Cousseau La Plaine
Madeleine Grolleau Montilliers
39è 91 pts Famille Annick Moreau Vihiers
40è 90 pts Lucien & Marguerite Fortin Haute Goulaine

Envoyez vos réponses (uniquement par courrier) aux jeux d'avril avant la mi-mai.
Souhaitons qu'à cette date, le coronavirus ne soit plus qu'un mauvais souvenir !

René GAIGNARD 21 allée des Rafoux
49240 AVRILLÉ

Indiquez votre adresse précise et n'oubliez pas de timbrer votre envoi.

Bénévoles, correspondants et diffuseurs
Prenez note de l'envoi des articles pour le n° 3 de l'année 2020 :

Pour le 10 mai 2020

- Impression : le lundi 8 juin 2020
- Mise en bulletins : le mardi 9 juin 2020
DISTRIBUTION dans les relais paroissiaux :
le dimanche 14 juin 2020